PRESIONES SICOLOGICAS: ACTIVISTA URUGUAYO SE AHORCO EN LA CARCEL

MONTEVIDEO, 24 (UPI).— Armando Rivero, un activista del proscripto Partido Comunista uruguayo, se ahorcó en la cárcel donde hacía cinco años estaba recluido, luego de soportar "presiones sicológicas", dijeron allegados a sus familiares.

Rivero, de 34 años, apareció ahorcado el fin de semana en "La isla", celda solitaria de tres metros cuadrados que se utiliza para castigos especiales, en Libertad, cárcel destinada a la reclusión de presos políticos.

"En la última visita especial de sus familiares, hace unas dos semanas, Rivero les dijo que le habían cambiado el cerebro, que era otro hombre en el mismo cuerpo", indicaron a UPI los informantes, que pidieron no ser identificados.

Libertad, localidad situada a unos 60 kilómetros al oeste de Montevideo, es un pueblo de 6.000 habitantes, cuyo mayor edificio es la cárcel, ubicada a un par de kilómetros de la carretera principal, en pleno campo.

Su edificación está controlada permanentemente por una doble alambrada, con fuerte despliegue de soldados armados y en su interior se encuentran unos 750 presos políticos, la mayoría de ellos con penas de entre 30 y 45 años.

Familiares de los detenidos contaron a UPI que los reclusos "se encuentran sometidos a tratos infrahumanos, subalimentados y permanentemente presionados sicológicamente".

Una sicóloga, que ha atendido a algunos reclusos que cumplieron penas menores y pidió especialmente no ser identificada, dijo que uno de sus pacientes que recuperó la libertad "no pudo readaptarse y un día volvió al penal a pedir que otra vez lo encerraran".

Agregó que "muy pocos consiguen mantener su personalidad, luego de pasar por esa cárcel, y quienes lo hacen , igual presentan secuelas serias para su reubicación en la sociedad".

CASI UNA TRAGEDIA EN EL CHOQUE DE TRENES

Más de 150 Heridos al Embestir un Rápido a Otro Convoy en Bella Vista

Más de 150 heridos causó el choque de trenes que se produjo en Bella Vista. Uno de ellos es internado en el hospital de San Miguel. (P.8-9-10-11)

MURIO MONSEÑOR ZAZPE

• Inform. pág. 24

Espectacular salto de Cuper ante la presencia del arquero y cuatro de sus defensores mientras Gareca observa expectante y listo para intervenir en el partido en que Argentina goleó a Hungría. (AP) (P.12-13)

crónica
FIRME JUNTO AL PUEBLO
EL DIARIO DE MAYOR CIRCULACIÓN EN EL PAÍS
6ª EDICIÓN DE LA NOCHE
Año XXI - BUENOS AIRES, MARTES 24 DE ENERO DE 1984 - Nº 6.930 - $a 7,00
RECARGO VIA AEREA $a 0,50

GOLEADA DE ARGENTINA

Derrotó a Hungría y Tiene Chance Para Clasificarse en Calcuta

Acusación de Papaleo a Magdalena Ruiz Guiñazú y Favaloro

• Inform. pág. 5

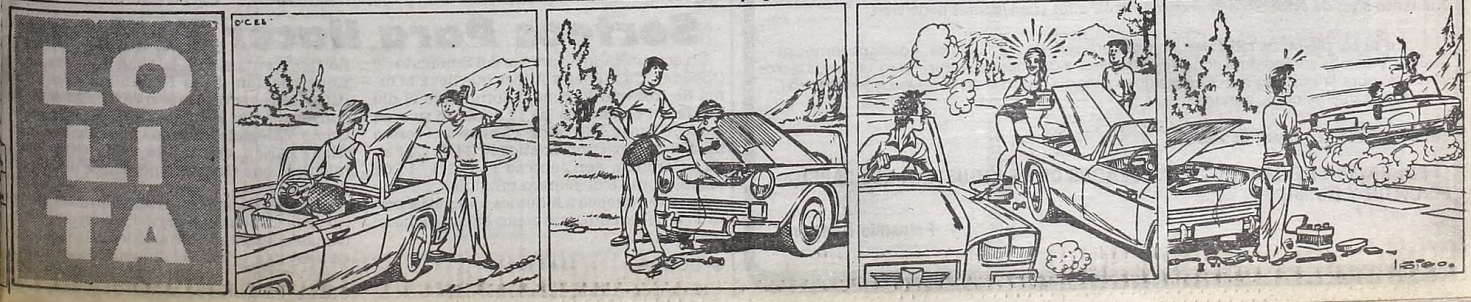

RUPTURA DEL GOBIERNO

Rosario: Alerta en Transporte

ROSARIO, 24 (De nuestro corresponsal).— La Cámara de Empresarios del Transporte Urbano de Pasajeros (CETUP) de Rosario declaró el estado de alerta y emergencia económica del sector a la vez que ofrecieron vender las unidades a la municipalidad.

Un comunicado que emitió la CETUP, luego del plenario que se efectuó ayer destacó que "es criterio general, decirle a la municipalidad que le ofrecemos en venta las unidades que son de nuestra propiedad

Agrega que "regalen las tarifas si así lo prefieren aunque luego toda la población de Rosario tenga que solventar el déficit, y que se hagan cargo de todo el personal de las empresas para evitar la quiebra de una importante fuente de trabajo".

El comunicado de la CETUP enfatizó en que "los empresarios están cansados de la prepotencia estatal, dirigista y autoritaria que pretende, en los instrumentos legales que sanciona, enseñarle a la iniciativa privada cómo debe manejar su explotación y su economía, además de negarle todos los derechos que le asiste como inversores de enormes capitales al servicio de la ciudad".

Niegan Autorización Para Usar Sede de Azopardo en el Plenario de Unidad; Abierto Rechazo de Gremialistas

El Ministerio de Trabajo de la Nación negó su autorización para que el plenario de unidad sindical convocado por la Inter - CGT se realice en el edificio de Azopardo 802, fundamentando su decisión en que al conocerse varios pronunciamientos contrarios a ese evento de parte de distintos sectores del movimiento obrero, conceder el permiso requerido hubiese significado una "ingerencia". El gobierno, mediante la decisión de la cartera laboral, difundida anoche, ratifica que su objetivo es la normalización del sindicalismo argentino en base a la ley de reordenamiento remitida al Congreso de la Nación, postura con la que coinciden el Encuentro Nacional de Trabajadores (ENTRA) y la Asamblea Gremial Argentina (AGA). La negativa oficial descripta podría precipitar un enfrentamiento entre gobierno y cúpula cegetista, mientras que las diferencias entre el grupo convocante al plenario del próximo miércoles, y el sector interno azopardista denominado "Los 20", que rechaza el proyecto unitario esbozado, ahonda la crisis en el movimiento obrero. Pese a todo la convocatoria al plenario continúa vigente y, con el propósito de ultimar detalles relativos al mismo, hoy mantuvieron sendas reuniones dirigentes de las CGT-RA y Azopardo, por separado, estando previsto para esta tarde un encuentro de los sectores que se oponen a la convocatoria del miércoles 25, los que se proponen construir la "reorganización democrática del movimiento obrero".

● NEGATIVA OFICIAL

Anoche el Ministerio de Trabajo de la Nación difundió un comunicado respondiendo negativamente al pedido de la Inter - CGT relativo al uso de la sede gremial de Azopardo 802, como lugar de realización del plenario de unidad convocado para mañana. El comunicado expresa:

"Ante la solicitud efectuada por un nucleamiento sindical para utilizar el local de la CGT el día 25 del corriente, el Ministerio de Trabajo y Seguridad Social aclara que tiene como objetivo lograr, en el menor tiempo posible, la total normalización de las asociaciones profesionales de trabajadores, para lo cual el Poder Ejecutivo envió al Congreso de la Nación el proyecto de ley de Reordenamiento Sincial.

"Asimismo compromete su esfuerzo para facilitar que las distintas vertientes que actúan en la conducción formal de los sindicatos, encuentren los canales adecuados para alcanzar la unidad del movimiento obrero. Esta unidad constituye una aspiración del gobierno de la democracia, en tanto sea decisión de los propios trabajadores y no una imposición de la ley.

"Por lo expuesto y ante la evidencia que surge de las manifestaciones de distintos nucleamientos sindicales que cuestionan la convocatoria, el Ministerio de Trabajo y Seguridad Social considera una injerencia de su parte el facilitar el local de la central obrera para los fines expuestos.

"Es decisión de las autoridades entregar los bienes de la CGT a los legítimos representantes de los trabajadores, que surjan del proceso de normalización democrática del movimiento obrero que inspira el proyecto de ley sobre reordenamiento sindical".

● NEGATIVA DE "LOS 20"

Mientras tanto el grupo de "Los 20" de la CGT - Azopardo, en la víspera ratificó su negativa a participar del plenario de mañana, con lo que la crisis de la cúpula sindical tiene a ahondarse. Un documento emitido por ese sector, puntualiza que "no aceptamos ahora, como no aceptamos antes, ningún tipo de imposición". Dicho grupo continuará existiendo como CGT - Azopardo, comprometiéndose a "sustraer de la especulación y el manoseo superficial el tema de la unidad, para colocarlo en el nivel de seriedad y responsabilidad que la amplia base social de los trabajadores espera de sus dirigentes".

Por su parte Luis Etchezar, quien ayer se reunió con el doctor Alfonsín para considerar el tema de la unidad sindical, rechazó también el plenario de mañana al observar que sus convocantes no lo postergaron, como lo pidió el grupo de "Los 20", para permitir que la CGT - Azopardo discutiera orgánicamente su participación en aquél.

● FRENTE OPOSITOR

Pero la negativa a participar del plenario de mañana también proviene de otras agrupaciones sindicales, las que manifestaron su adhesión a la reorganización sindical en base al proyecto de ley que el PEN remitió al Parlamento. Tales grupos son el Encuentro Nacional de Trabajadores (ENTRA) y la Asamblea Gremial Argentina (AGA). Además, remitieron telegramas al gobierno, solicitando que se abstenga de facilitar el edificio de Azopardo 802 a la Inter - CGT, el Sindicato de Obreros Papeleros y Cartoneros de Avellaneda, el Frente Democrático Sindical y el gremio de Obreros de la Industria del Papel y el Cartón de Bernal. Todos estos sectores se pronuncian por la unificación de las CGT, luego de que se hayan normalizado los sindicatos en base a "la nueva ley de reordenamiento sindical".

Para hoy en horas de la tarde está previsto que se reúnan dirigentes del ENTRA, que lidera el telefónico Julio Guillán, y la AGA, que encabezan Blas Alari (papel) y José Báez (seguro), para constituir un frente opositor a la cúpula de las CGT, en base a la "reorganización democrática del movimiento

● ULTIMAN DETALLES

Mientras tanto y pese a la creciente oposición al plenario de mañana, dirigentes de ambas CGT hoy elegían a sus respectivos representantes para el mencionado evento, cuyo lugar de realización todavía no está determinado. Saúl Ubaldini y Jorge Triaca serán dos de los 4 secretarios generales de la nueva central.

SOLICITADA

IDIOTAS UTILES

En reciente comunicado firmado por los señores Américo Flores, Héctor Viviani, Antonio Strada, Antonio Cavalcante, José Antonio Otero, Domingo Ferrara y Gerardo Fernández en el que se identifican como papeleros y radicales, provenientes de la filial Bernal, se vierten desafortunados comentarios sobre la conducta y la moral de legisladores tanto radicales como peronistas.

Ante tan gratuita e irresponsable afrenta, no podemos sino sacar como conclusión de que los mismos son simples títeres, manipulados por el Secretario General de dicho Sindicato, Blas J. Alari quien no ceja en su actitud de resentimiento, odio y divisionismo.

Este personaje que recibió comprobados favores de funcionarios del proceso, no escatimó, hacia sus postrimerías, esfuerzo alguno en criticar al mismo para reubicarse en la nueva etapa que se avecinaba, colocándose la camiseta justicialista. Luego del 30 de Octubre, ante el resultado electoral, no vaciló en hacer blanco de la diatriba al Movimiento Obrero Peronista indiscriminadamente, desde el más humilde de los militantes, hasta sus más encumbrados dirigentes: Lorenzo Miguel, Vicepresidente 1o. del Partido Justicialista y Diego Ibañez, Presidente del Bloque Justicialista de la Cámara de Diputados, pero eso sí, ahora desde una óptica radical, ratificándose una vez más en su despreciable oportunismo.

No obstante, como con ello no consigue sus bastardos objetivos internos en ésta Federación, es que finalmente utiliza a éstos verdaderos idiotas útiles para enlodar a todos, peronistas y radicales, dando así rienda suelta a su desbordado resentimiento.

Compartimos el criterio del Dr. Alfonsín - por ellos invocado - respecto de la erradicacion de la inmoralidad y la corrupción. Por eso es que desnudamos como tales, estas actitudes que ponen en tela de juicio la conducta de representantes del pueblo; que mandan a decir por terceros lo que no son capaces de asumir como propio, o que se escudan en la sombra para sembrar la insidia y la calumnia.

Por todo ello, estas actitudes, en tanto provienen de afiliados nuestros, nos dan suma tristeza pues se prestan a la división y por ende a la destrucción de una estructura gremial que tanto años de esfuerzo demandó construir a los trabajadores papeleros.

En su condición de radicales, no nos corresponde abrir juicios; nosotros somos peronistas y hemos aprendido a convivir y respetar a quienes no lo son, pero tenemos claros criterios sobre la lealtad y acostumbramos a discutir nuestras posiciones en los ámbitos que orgánicamente corresponden.

Buenos Aires, 24 Enero de 1984

FEDERACION DE OBREROS Y EMPLEADOS DE LA INDUSTRIA DEL PAPEL, CARTON Y QUIMICOS

Fernando Donaires
Secretario General

IMOS: MEJORAS EN EL SERVICIO ASISTENCIAL

Con el propósito de mejorar todos los servicios asistenciales que se brindan en apoyo de los afiliados al Instituto Municipal de Obra Social (IMOS) se produjeron dos nuevas e importantes incorporaciones en el sanatorio "Doctor Julio Méndez". A tal efecto y en un sencillo acto el presidente del Instituto, señor Ithiel Almilcar Rojo, puso en funciones al doctor Orlando Vulcano, director médico del citado sanatorio y al doctor Miguel Angel Larroque, Aasesor de Apoyo Técnico

En la ceremonia que se cumplió en el sanatorio Municipal, se encontraba el nuevo director del nosocomio, doctor Carlos Macagno, el señor Bernardo Acosta, el doctor Ernesto Núñez Monasterio y el doctor Moisés Koen, todos ellos miembros del directorio del IMOS. Como se especifica al comienzo de esta información, las nuevas autoridades se avocarán a la tarea de mejorar todos los servicios asistenciales para beneficio de los numerosos afiliados.

OBREROS DE IZQUIERDA PERONISTA APOYAN PROYECTO DE LEY GREMIAL

Dirigentes sindicales de la Izquierda Peronista, reunidos en el "plenario nacional sindical por la recuperación del movimiento obrero", adhirieron a la iniciativa gubernamental de impulsar el proceso de reorganización gremial, "de abajo hacia arriba y a través del pleno ejercicio de la democracia".

Para alcanzar ese objetivo —señala una declaración aprobada en el encuentro— es necesaria "la derogación de toda la ligislación laboral introducida durante la dictadura militar, en particular la Ley de asociaciones gremiales 22.105 y la vigencia de la Ley de asociaciones profesionales 20.615, votada por el Congreso de la Nación en el último gobierno constitucional".

Ante alrededor de 300 personas, en el Teatro Roma de Avellaneda, se adhirió a la existencia de una sola CGT y de un solo sindicato por rama de producción o servicio; la "participación orgánica de los trabajadores en las grandes decisiones nacionales", incluidos los despedidos por razones gremiales, políticas y sociales; el otorgamiento de un aumento general de emergencia que actualice el salario en relación con la canasta familiar y la convocatoria, para el segundo semestre del corriente año, a las paritarias nacionales.

En cuanto al momento actual del sindicalismo, dijo el dirigente textil Andrés Framini estuvieron presentes entre otros, los dirigentes **Antonio García** (municipales de Avellaneda), **Walter Vezza** (municipales de Capital Federal), **Ricardo de Lacca** (obreros navales), **Jorge Salmón** (ferroportuario), **Carlos Cabrera** (publicidad)

Sorteos Para Hacer Turismo

Un comunicado de prensa del Sindicato de Choferes, Camiones y Afines que lleva la firma de Roberto Pistone, informa que el día martes 24 de enero a las 17 horas en su sede central, Brasil 1434/36, se efectuará el sorteo para el contingente turístico N° 14 de La Falda - Córdoba, con ingreso al hotel "1° de Mayo" el día 8 de febrero próximo".

La nota convoca a todos los afiliados a participar del evento, que como queda dicho se realizará hoy.

● UOCRA

El dirigente Rubén Gazziano ha sido elegido representante de la Unión Obrera de la Construcción de la República Argentina (UOCRA) ante el plenario de unidad sindical convocado por la Inter - CGT para mañana. Como delegado alterno, fue elegido Juan Alejo Farias, que milita en la CGT - RA, mientras que Gazziano pertenece al azopardismo.

Las designaciones se realizaron en el plenario de la víspera, con participación de 61 seccionales del gremio. No asistieron las tres seccionales que orienta el diputado Rogelio Papagno, último secretario general de la UOCRA y dirigente de las 62 Organizaciones

Y CUPULA DE LAS CGT

"PUEDEN REUNIRSE EN LA CALLE"

Mucci Afirmó que las Centrales Tienen Total Libertad

El ministro de Trabajo, Antonio Mucci, afirmó que si las CGT de Azopardo y Brasil quieren realizar el plenario de mañana en la calle pueden hacerlo "porque afortunadamente estamos en democracia, no hay estado de sitio" y sostuvo que en su cartera "de ninguna manera vamos a actuar al servicio de ninguna parcialidad, sea peronista, sea radical, sea socialista o sea lo que fuere".

Mucci formuló declaraciones a un programa radial y ratificó los fundamentos enunciados por el gobierno para negar a la dirigencia tradicional el uso del local de Azopardo 802 para realizar mañana el plenario de reunificación sindical.

Mucci señaló que "en el movimiento obrero no hay una sola corriente de opinión, ya ha aparecido a la superficie cinco o seis corrientes de opinión que son todas respetables por igual y yo no abro juicio de valor respecto de quien representa más o menos".

Señaló que "entonces la CGT estará en manos, no de un sector, sino del cúmulo de sectores que juntos bregarán como corresponde por los intereses y los derechos de los trabajadores"

Cuando se le hizo notar la terminante crítica de Jorge Triaca (plásticos) a la decisión gubernamental, Mucci reclamó que "no se me pida a mí opinión, porque evidentemente, como usted me lee la opinión de Triaca, me tendría que leer la opinión de 25 ó 30 compañeros que están en desacuerdo que se ceda el local".

● TRIACA

"La opinión de Triaca será respetable —prosiguió— pero busque la opinión de Blas Alari, la opinión de Julio Guillán. El señor Triaca tiene el propósito de pensar lo que se le de la gana, pero nosotros fundamentamos esto, decimos que en los últimos años la veda sindical impuesta por el régimen militar trajo un serio cuestionamiento a la representatividad de la actual dirigencia gremial, eso lo sabe todo el mundo".

Sostuvo Mucci que "a mí no me gusta aceptar imposiciones de nadie" y que "del mismo modo que nosotros no damos el local, también rechazamos imposiciones de otra gente, que nos pide que le entreguemos el local a ellos porque son más representativos que éstos".

Exclamó el ministro que "esto es el cuento de la buena pipa y nosotros lo queremos terminar de una buena vez".

Expresó que "esta reunión que la van a hacer los compañeros de la calle Azopardo, que muchas veces la han hecho en otro local, que la hagan, afortunadamente el movimiento obrero tiene muchos locales amplios, cómodos, confortables para hacerlo".

Respecto de la amenaza de que la reunión podría hacerse "en la calle, frente a Azopardo 802", Mucci replicó que "si la hacen en la calle también, afortunadamente estamos en la democracia, no hay estado de sitio".

● LOCALES APTOS

"Pero habiendo locales aptos —añadió—, hacer el acto en la calle puede significar que con ruidos, bocinazos y demás no se entiendan muy bien".

"Entonces —prosiguió— cada cual tiene derecho a utilizar su forma de actuar como lo crea más conveniente".

Afirmó Mucci que "somos el Ministerio de Trabajo y Seguridad Social de la Nación, y de ninguna manera vamos a actuar al servicio de ninguna parcialidad, sea peronista, sea radical, sea socialista, sea lo que fuere".

Agregó que "nosotros vamos a trabajar al servicio de los intereses de los trabajadores y del país. Por supuesto que existe el disenso, pero no podemos conformar a todo el mundo".

"PRETENDEN CUBRIR EL FRACASO ECONOMICO"

El dirigente sindical Jorge Triaca opinó que la actitud del gobierno de negar el edificio de la CGT para el plenario de reunificación "es una cortina de humo que pretende cubrir el fracaso de la política económico social".

Triaca, uno de los secretarios generales de la CGT de Azopardo, indicó que el plenario "se hará lo mismo" y que aún se está evaluando el lugar admitiendo que tal vez "lo hagamos en la puerta de la CGT".

Dijo que la negativa del gobierno tiende, también, "a favorecer a grupos gremiales que está generando, que está poniendo en el tapete con el propósito de modificar la estructura a los hombres de la organización sindical".

"Si fuese la modificación de los hombres —señaló en declaraciones a Radio El Mundo— no tendría ninguna importancia lo importante es cuando se pretende modificar la estructura y cuando se pretende legislar con el sentido de oposición y ésta parece ser la actitud del Ministerio de Trabajo".

Triaca indicó que "sin lugar a dudas, esto no le hace ningún favor al gobierno porque lo pone a la altura de los procesos militares".

Acusó a la cartera laboral de "meterse en la vida sindical" con lo que "aturde y hace mas complejas las cosas".

Manifestó que la negativa de trabajo a ceder el local histórico de la CGT obedece ilógica e injusta, tapar el fracaso de la política económico social" del gobierno.

"Se está resolviendo el futuro del país —dijo— con el tratamiento de la deuda externa y a los trabajadores, que somos los hacedores de riqueza y los principales consumidores, se nos mantiene al margen de las decisiones".

Añadió que "es ahí donde se debe poner el acento y no en una mera decisión adoptada por el temor que le produce al gobierno la reunificación del movimiento obrero".

EN ROSARIO NO PODRAN PAGAR SUELDOS

La comuna de Rosario carece de fondos para abonar los sueldos y los haberes jubilatorios de su personal del mes de febrero venidero, reveló hoy el intendente de esa ciudad, Horacio Uzandizaga.

El tema fue planteado por el intendente al presidente Raúl Alfonsín en una entrevista mantenida en la Casa de Gobierno, en cuyo transcurso solicitó la ayuda de la Nación para superar la "grave situación" por la que atraviesa la comuna, que 'heredó' un déficit de 150 millones de pesos".

En declaraciones posteriores al periodismo, Uzandizaga indicó que también requirió el auxilio federal para continuar la prestación de los servicios que tiene a su cargo la municipalidad.

Explicó que Rosario es una de las pocas ciudades del país, y la única de la provincia de Santa Fe, que mantiene esos servicios, los cuales representan el 22 por ciento de su presupuesto.

Entre otros temas tratados con Alfonsín se incluyó el problema habitacional, ya que en Rosario se registra un déficit de 50.000 viviendas, y 85.000 personas viven en 72 millas de emergencia, dijo el intendente.

Indicó que este problema se agrava por la ocupación de terrenos que el ferrocarril no utiliza por parte de sectores marginales de la población, y por las migraciones internas que incrementan el número de habitantes de Rosario, la segunda ciudad del país.

Dijo Uzandizaga que invitó a Alfonsín para concurrir el 20 de Junio venidero a Rosario a los actos de homenaje a la bandera, y que el Presidente prometió que "hará todo lo posible para asistir".

También interesó al Presidente sobre la construcción de un parque de alrededor de 12 hectáreas de extensión, donde se prevé el funcionamiento de escuelas y centros recreativos, financiado con el aporte de la colectividad española.

Retiran una Placa Donada por Galtieri

SANTA ROSA, La Pampa, 24 (De nuestro corresponsal).— El Consejo Deliberante de Victorica dispuso el retiro de una placa que fuera donada y colocada en la entrada de la municipalidad por el ex presidente de facto, teniente general Leopoldo Fortunato Galtieri.

Dicha placa recuerda el paso de Galtieri por esa localidad ubicada a 165 kilómetros al noroeste de aquí en lo que se denominó "el asalto del siglo" para festejar el centenario de la primera población pampeana y que significó el intento de lanzamiento de un movimiento nacional auspiciado por el gobierno que presidía Galtieri".

MERCADO DE CAMBIO

		COMPRADOR	VENDEDOR
100 Libras esterlinas	$a	3.579,95	3.593,00
100 Dólares estadounidenses	"	2.562,60	2.564,60
100 Francos franceses	"	295,72	298,52
100 Liras italianas	"	1,48	1,51
100 Pesetas	"	16,02	17,05
100 Marcos alemanes	"	905,62	908,89
100 Marcos finlandeses	"	429,75	432,65
100 Florines holandeses	"	805,17	808,36
100 Francos belgas fin.	"	43,64	44,06
100 Francos belgas convs.	"	44,36	44,65
100 Francos suizos	"	1.138,82	1.142,27
100 Yenes	"	10,92	10,96
100 Dólares canadienses	"	2.053,41	2.057,83
100 Escudos portugueses	"	18,53	19,82
100 Coronas danesas	"	249,60	252,36
100 Coronas noruegas	"	323,91	326,73
100 Coronas suecas	"	314,17	316,98
100 Chelines austríacos	"	128,51	129,90

EL DOLAR EN EL PARALELO

En el mercado paralelo, el dólar cotizó a $a 32,50 para la compra y a $a 33 para la venta.

EN LAS AGENCIAS

Estas son las cotizaciones de las principales divisas registradas hoy en las casas de cambio:

		COMPRA	VENTA
1 Dólar	$a	25,10	25,40
100 Uruguayos	"	51,65	—
100 Cruzeiros	"	1,72	—
100 Pesetas	"	14,60	15,62
100 Guaraníes	"	6,80	—
100 Soles	"	0,84	0,88
100 Liras	"	1,38	1,47
100 Bolivianos	"	1,48	—
100 Marcos	"	866,00	918,00
1 Libra inglesa	"	33,00	35,00
100 Chilenos	"	24,30	—
100 Francos franceses	"	280,00	295,00
100 Francos suizos	"	1.080,00	1.145,00
100 Francos belgas	"	40,00	43,00
100 Bolívares	"	155,00	164,00
100 Coronas suecas	"	294,00	312,00
100 Dólares Bco. Nación, bill.	"	2.523,00	2.553,00
100 Dólares Bco. Nación, transf.	"	2.549,40	2.551,40

BONEX

Al cierre de las operaciones del Mercado de Valores, la cotización de los BONEX —Bonos Externos— fue la siguiente: Serie 1980: $a 2.650 Serie 1981: $a 2.670 y Serie 1982: $a 2.650.

AVION DETENIDO EN EZEIZA

Un avión de la Fuerza Aérea Argentina permanecía esta mañana detenido en el Aeropuerto Internacional de Ezeiza por disposición aduanera, al no haber cumplimentado sus tripulantes disposiciones de esa repartición en cuanto a manifiesto de cargas.

La decisión de los empleados de la aduana fue adoptada poco antes de la medianoche de la víspera impidiendo la salida del Boeing 707 TC92, que debía partir poco después con rumbo a Las Palmas llevando a su bordo "material bélico secreto", según señalaron sus tripulantes en la oportunidad.

Cabe señalar que la salida o llegada al país de "material bélico secreto" está contemplada mediante el decreto 2921/70 ó la ley secreta 19348, los que establecen algunas normas que aparentemente no fueron observadas por la Fuerza Aérea en esta oportunidad.

Se presume que estas disposiciones serán cumplidas durante la jornada por la Fuerza Aérea para que la aduana permita la salida del avión, que está detenido frente al hidrante 15 —a unos 1.500 metros de distancia del espigón internacional— con sus puertas precintadas.

El material que transporta el avión está señalado como de "salida temporal" del país, razón por la que se entiende que se trata de elementos que se llevan a reparar a otra nación, presumiblemente fabricante de los mismos.

● SOLUCION

El avión de la Fuerza Aérea que fue demorado por disposición de la aduana, partirá el sábado próximo hacia Las Palmas con una carga de material aeronáutico para su reparación. según pudo saberse hoy.

La decisión aduanera se debió, según fuentes responsables, a que no se había cumplido con el llenado de un formulario específico cuya obligatoriedad se dispuso por un reciente decreto gubernamental.

CREDITOS

En el acto, sin anticipo, sin garantía. Vaquería Remeras-Camisas-Pantalones Conjuntos Deportivos Mallas-Zapatería Empleados, Empleadas Públicos, Municipales, Estatales, Fuerzas Armadas Ministerios, Bancarios.
TRAER RECIBO SUELDO
VAQUERIA OSCAR
AV. DE MAYO 560
SUBSUELO CAPITAL
TEL. 34-5789

MOSP MINISTERIO DE OBRAS Y SERVICIOS PUBLICOS SUBSECRETARIA DE COMBUSTIBLES

GAS DEL ESTADO

CONCURSO DE PRECIOS

Nº 33.020: "Venta de propano Comercial y Butano Comercial, o mezcla. (Aproximadamente 30% Propano - 70% Butano)".

fecha de Apertura: 31 de enero de 1984, a las 9 horas en Isabel La Católica 931, P. 1º - Capital Federal.

Retirar documentación en el citado domicilio, de 7.30 a 14.00.

Télam

ANALIZARON ETAPA FINAL

Negociación Entre Argentina y Chile Ante Santa Sede

CIUDAD DEL VATICANO, 24 (DYN). El canciller argentino, Dante Caputo, analizó hoy con el secretario de estado del Vaticano, Agostino Casaroli, la forma para dar comienzo a la etapa final de las negociaciones entre Argentina y Chile por el diferendo del Canal de Beagle.

Caputo se reunió esta mañana aquí con Casaroli y con el secretario pontificio para las relaciones internacionales, Achiles Silvestrini.

El ministro de Relaciones de la Argentina formuló breves declaraciones al finalizar el encuentro, oportunidad en que señaló que "solamente analizamos el encuadre político de la nueva ronda de negociaciones con Chile, en el marco de la mediación".

El diálogo, que tuvo lugar en la Biblioteca Vaticana, se prolongó por cuarenta minutos.

Caputo reveló que Casaroli planteó en "términos muy positivos" las relaciones del gobierno argentino con la Iglesia.

Ante una consulta, negó que Casaroli hubiera planteado preocupación por algún aspecto de esas relaciones.

Sobre si el secretario de estado del Vaticano formuló algún tipo de apreciación o consulta en torno de los proyectos de ley de divorcio vincular presentados ante el parlamento argentino, Caputo afirmó que el tema no fue analizado en el encuentro.

En canciller argentino dialogará esta tarde con el primer ministro italiano, Bettino Craxi.

La entrevista tendrá lugar en el Palacio Chiggi, asiento de la presidencia del Consejo de Ministros de Italia.

Además, se descuenta que Caputo se reunirá en lo que resta de su estada aquí, que se prolongará hasta el jueves próximo, con los integrantes de la misión argentina ante la mediación que encabeza Ricardo Etcheverry Boneo.

Los negociadores argentinos comenzarán, entre mañana y el jueves próximo, la ronda final de negociaciones que debe culminar con la firma de un tratado final.

La firma de la declaración de paz y amistad, concretada ayer a la mañana por Caputo y su colega chileno, Jaime Del Valle, da impulso a una nueva modalidad para las tratativas.

En efecto, a partir de ese comunicado conjunto, ambas misiones negociarán directamente entre sí, aunque siempre con la asistencia de la oficina de la mediación.

Antes de la declaración de paz suscripta ayer, los negociadores argentinos y chilenos no dialogaban directamente entre sí, por lo que las posiciones de una y otra parte eran comunicadas por la oficina de la mediación.

COMPLACENCIA PAPAL

CIUDAD DEL VATICANO, 24 (ANSA).— Palabras de complacencia y satisfacción por la declaración conjunta firmada ayer por los cancilleres argentino y chileno han sido pronunciadas por el Papa poco antes de una misa por él celebrada esta mañana a las 7 en su capilla privada

El pontífice exhortó a los presentes a rezar por las dos naciones, pidiendo a Dios que la voluntad de paz y amistad manifestada ayer "solemne y conjuntamente" dé sus mejores frutos y ofrezca la primicia del tratado final que ponga término a la controversia sobre la zona austral de subcontinente latinoamericano.

El Papa, que conmemoró al cardenal Antonio Samoré, fallecido el año pasado, invocó la acción del Señor sobre cuantos tendrá que operar en esta fase conclusiva, a fin de que puedan volver lo antes posible a sus países con esta primicia.

La misa del Papa fue concelebrada pon monseñor Gabriel Montalvo y monseñor Faustino Sáinz Muñoz, responsables de la oficina de la mediación pontificia, y el secretario particular del papa Stanislaw Dzlwisz. La delegación argentina estaba encabezada por el canciller Dante Caputo y la chilena por Jaime del Valle

RESALTARON EL EXITO DE LA MEDIACION VATICANA

ROMA, 24 (ANSA).— A propósito de la declaración de paz y amistad firmada ayer por los cancilleres de Argentina y Chile en presencia del secretario de estado vaticano Agostino Casaroli sobre el diferendo de la zona austral la prensa italiana pone de relieve hoy el éxito de la mediación vaticana.

"Woytila media por el Beagle: el acuerdo está cercano" titula "Il messaggero" de Roma. "Paz concluida en Vaticano después de cinco años de litigios" ("Il giornale de Milano"). "En Vaticano Chile y Argentina se comprometen a la paz por el Beagle" ("La stampa" de Turín). También la Argentina aceptó la propuesta del Papa por el Beagle ("Il tempo" de Roma), "Corriere della sera" titula: "Después del acuerdo por el Beagle el Papa viajará a la Argentina y Chile" y escribe: "La conversación con los ministros de Pinochet y Alfonsín permitirá ciertamente al Papa aclarar los propósitos del primero y los programas del segundo y fijar las directrices de un período en que, una vez firmado un tratado sobre las fronteras australes, podría aceptar la invitación a efectuar una visita pastoral a los dos países". Siempre a este propósito "La stampa", que publica como otros diarios las fotografías de los dos ministros de exteriores argentino y chileno que se abrazan después de la firma, escribe: "El Papa viajará a los dos países solo después de la firma de la paz pero no se prevé dentro de este año".

"Il tempo" dedica amplio espacio a la "Declaración de paz" firmada por ambos países y a la conferencia de prensa en Roma concedida por el canciller argentino Dante Caputo.

Una parte del servicio se relaciona con el problema de las islas Malvinas y la hipótesis de que en ocasión de la próxima visita a Roma de la premier británica Margaret Thatcher, Italia pueda "mediar" en la cuestión.

"Il tempo" finalmente, transcribe al respecto las declaraciones de Caputo: "Argentina —dijo el canciller en Roma— tiene intenciones de volver a negociar, pero los esfuerzos no pueden ser solo de nuestra parte. Aceptaremos cualquier intervención que sirva para modificar la posición intransigente del gobierno británcio y a hacer iniciar las tratativas sobre la base de las resoluciones de las Naciones Unidas, relativas a la nacionalidad de las Malvinas".

EL PIRATAJE SIGUE CON SANGRE EN OJO

LONDRES, 24 (AFP).— El proyecto argentino de normalización de relaciones con Gran Bretaña será **inaceptable para Londres** si aborda el tema de discusiones entre los dos países sobre la soberanía de las islas Malvinas, se supo hoy en Londres de fuentes autorizadas.

Al respecto, el Foreign Office se limitó a declarar que "si recibimos una propuesta formal, la estudiaremos cuidadosamente". Pero según fuentes autorizadas, la propuesta argentina, según se supo ayer en Buenos Aires de fuentes del Ministerio de Relaciones Exteriores argentino, contiene un elemento inaceptable para Londres, que es la discusión del futuro de las islas.

La primera ministra británica, Margaret Thatcher, declaró en varias oportunidades que Londres "no participará en discusiones sobre la soberanía de las islas Falklands" y reiteró a los habitantes de las islas su posición, en un mensaje de fin de año retransmitido en el archipiélago por la BBC.

Sin embargo, la primera ministra desea una normalización en las relaciones con Buenos Aires, en primer lugar con el restablecimiento de lazos comerciales y financieros normales. Asimismo, el ministro británico de Defensa, Michael Heseltine, declaró el domingo último en las Malvinas que Londres "quiere olvidar el pasado, pensar en el porvenir y reanudar el diálogo".

RESPETAR PRINCIPIO BIOCEANICO

Menéndez: Si en 1810 Hubiéramos Buscado la Paz, no Eramos aún República

CORDOBA, 24 (De nuestro corresponsal).— El general (R) Luciano Benjamín Menéndez reiteró que cualquier acuerdo sobre el diferendo del Beagle tiene que respetar al principio de división bioceánico y aseguró que en función de ese objetivo "deben utilizarse los medios que resulten más apropiados, de los cuales la guerra es siempre el último".

El ex comandante del III Cuerpo de Ejército afirmó que la paz y la guerra no deben ser tomados como un objetivo en sí mismo y que "si hubiéramos preferido la paz en 1810, no hubiéramos nacido como república".

Menéndez, por medio de un documento que suscribió en nombre del Movimiento de Afirmación de la Soberanía, subrayó que en "manera alguna la Argentina debe retirarse de la mediación" papal, pero aclaró que se debe rechazar definitivamente la propuesta de Juan Pablo II porque no contempla el principio bioceánico.

En ese sentido, puntualizó que es necesario "promover otra propuesta, basada en el principio bioceánico, para lo cual deberán otorgarse a la Argentina todas las islas con costas sobre el Atlántico abierto hasta el meridiano de Hornos".

Señaló que la propuesta papal, formulada el 12 de diciembre de 1960, "no solamente no contempla el principio bioceánico, sino que propone su definitiva extinción, porque al aceptarla no solo aceptamos la inexistencia de ese principio justo, sino que también nunca más podremos invocarlo para sustentar nuestros derechos".

Aseguró que el camino de la mediación papal es "totalmente idóneo" y de una "seriedad, imparcialidad y jerarquía fuera de toda duda", pero agregó que "tenemos que solicitar con todo respeto al Santo Padre otra propuesta, que consulte el principio bioceánico, nuestros derechos y nuestros intereses en la región".

"Dentro del marco de la mediación, la Argentina tiene que lograr un acuerdo honorable, que respete sus legítimos derechos a la integralidad territorial y que resguarde sus intereses permanentes en la región austral", añadió.

Puntualizó que la propuesta papal le entrega a Chile las islas del litigio (Picton, Lennox y Nueva) y otras situadas al este del meridiano de Hornos, además de 12 millas de Mar Atlántico Argentino y los "derechos para compartir los 120 mil kilómetros cuadrados del mar de la paz, en pleno océano Atlántico".

Agregó que "Su Santidad no puede ignorar el principio jurídico internacional según el cual el dueño de las costas es dueño del mar adyacente hasta las 200 millas de sus costas" y que con su propuesta "solo intenta atemperar este despojo dándole a Chile 6 millas exclusivamente y haciéndonos compartir las 194 restantes".

"En síntesis —agregó—, si somos despojados de todas las islas, no se contempla en principio bioceánico, no tendremos costas sobre el mar y perderemos por razones de continuidad, de proximidad y de proyección, nuestros legítimos derechos sobre el Atlántico Sur, el Estrecho de Drake y la Antártida".

Recordó luego que la mediación de Su Santidad carece de facultades decisorias y sus propuestas no obligan a las partes"

Señaló luego que "con frecuencia los representantes chilenos y lamentablemente algunos de nuestros connacionales sugirieron la aceptación de la propuesta papal como único medio existente para salvaguardar la paz".

Puntualizó seguidamente que la paz, al igual que la guerra, no debe ser considerada un objetivo en sí mismo y que "el objetivo que debemos perseguir en este diferendo debe ser; conservar lo que es nuestro, lo que nos ha sido legado, idealmente por cierto en paz".

Aseguró en este sentido que "si la paz hubiera sido nuestro objetivo en 1825, Uruguay seguiría siendo la provincia Cisplatina del Brasil. Si lo hubiera sido en 1837, tal vez Salta y Jujuy serían hoy de Bolivia".

ARGENTINO PROFUGO NO ES CRIMINAL

TARRAGONA, España, 24 (AP).— José Buenaventura Rodríguez, ciudadano argentino que huyó recientemente de la prisión española de Tarragona donde permaneció cinco años, negó hoy su presunta participación en el secuestro y asesinato de María Teresa Mestre.

El cuerpo de esta señora fue hallado el lunes totalmente mutilado, dos semanas después de su secuestro.

Buenaventura hizo su desmentido a través de una llamada telefónica desde lugar desconocido al "Diario Español" tras enterarse que estaba entre los sospechosos, por haber sido compañero de prisión de Enrique Salomo, el viudo de María Teresa. Buenaventura escapó de prisión al enterarse de que iba a ser extraditado a su país donde estaba reclamado por la justicia. El 12 de enero último la Interpol dictó orden de busca y captura de Buenaventura. En su llamada al diario tarraconense, el argentino dijo que lo hacía para "que quede muy claro que estoy absolutamente al margen del asunto Mestre", porque la policía "tiene constancia de cómo transcurrían mis días cuando la señora Mestre fue secuestrada

HERRERA RECIBIRA A ALFONSIN

CARACAS, 24 (AP).— El presidente Luis Herrera Campins recibirá en el aeropuerto internacional de Maiquetía a su colega argentino Raúl Alfonsín, quien llegará a la capital el 1 de febrero para asistir a la toma de posesión del nuevo mandatario venezolano Jaime Lusinchi, anunció la agencia oficial de noticias Venprés.

Alfonsín vendrá acompañado del canciller Dante Mario Caputo, el presidente de la Cámara de Diputados, Juan Carlos Pugliese, y la secretaria de Relaciones Internacionales y Culto, Elsa Ana Elly de Guibourg, agregó Venpres.

También integrarán la comitiva del mandatario argentino el secretario de Estado para la Cultura, Carlos Gorostiza; el vocero presidencial José Ignacio López, el embajador itinerante Hipólito Solari Yrigoyen, el director de ceremonial, Enrique Quintana; el presidente de la Comisión de Relaciones Exteriores, Roberto Gass, y el director de Ceremonial de la Presidencia, Ricardo Pueyrredón.

Este será el primer viaje del mandatario argentino al exterior desde que asumió funciones el 10 de diciembre pasado.

ARGENTINO DESIGNADO EN ONU

NACIONES UNIDAS, 24 (Télam).— El argentino Mario **Yutzis** fue elegido para cumplir un período de cuatro años como integrante del comité de la ONU sobre la eliminación de la discriminación racial.

Yutzis reemplazará a otro argentino, Eugenio Aramburu —hijo del malogrado ex presidente de Argentina— cuyo mandato en el comité había expirado. La elección de Yutzis fue realizada por los estados partes de la convención sobre la eliminación de todas las formas de la discriminación racial, que seleccionaron 9 (nueve) nuevos integrantes del comité.

Estos últimos intervienen como expertos en carácter individual, aunque sus candidaturas son presentadas por los respectivos países de los cuales proceden.

PAPALEO: GRAVE ACUSACION

Niega Autoridad Moral a Miembros de Comisión de Desaparecidos

MAR DEL PLATA, 24 (De nuestro corresponsal).— **Osvaldo Papaleo, secretario de Prensa y Difusión durante la presidencia de María Estela Martínez de Perón aseguró aquí que no hará denuncias ante la Comisión Nacional sobre Desaparición de Personas, porque ese organismo no ofrece las garantías necesarias en cuanto a la composición de sus miembros.**

En el mismo sentido **acusó a dos componentes del grupo designado por el presidente Raúl Alfonsín como faltos de "autoridad moral para evaluar las desapariciones y hechos de torturas que se cometieron en el país durante el proceso".**

En declaraciones periodísticas aquí, Papaleo aseguró que **fue torturado por el general Ramón Camps** y que estuvo secuestrado en una casona de Quilmes, en la zona sur del Gran Buenos Aires.

"Nosotros vivimos una etapa inicial muy difícil, debido a que primero estuve detenido a disposición del Ejecutivo, de las Fuerzas Armadas, apenas concretado el golpe militar, y estuve sin causa ni proceso durante diez meses", subrayó.

Agregó que "después, un grupo parapolicial, con integrantes de la policía de la provincia de Buenos Aires, me secuestró durante cinco meses más en una cárcel clandestina".

"La casona en la cual estuve preso está en la zona sur del conurbano bonaerense, precisamente en las cercanías de Quilmes. Se llamaba el Puesto Vasco y era una cárcel clandestina donde estuvieron, entre otros, Juan Distéfano (ex secretario de la Gobernación de Buenos Aires) y Juan Gramano (también ex funcionario de la Gobernación)", añadió.

Agregó que "al primero que vi en ese lugar fue al general Camps, después vi a otros que tenían rango militar, como por ejemplo el segundo de Camps, un tal Rospide".

Señaló que ese militar participó de la conversación "que mantuve con Camps, en la sede de la jefatura de la policía de la provincia, cuando me echó del país al decirme que mi vida no valía nada".

Agregó que está analizando "una denuncia conjunta con otros presos", pero que aún no resolvieron cómo encararán el tema.

Subrayó luego que su denuncia puede ser "mucho más grave que la que hizo (Jacobo) Timerman", porque a su juicio el ex director de "La Opinión" conoció "poco de lo que vivió debido a que fue muy castigado".

"Timerman también estuvo alojado en el Puesto Vasco. Yo lo vi y casi siempre estaba muy golpeado y torturado", agregó.

Afirmó que no va a concretar su denuncia ante la Comisión Nacional sobre Desaparición de Personas, porque ese organismo —subrayó— "no ofrece las garantías necesarias".

En cuanto a **algunos integrantes de esa Comisión, aseguró que "más que idoneidad, diría que lo que falta en Magdalena Ruiz Guiñazú y en René Favaloro es autoridad moral para juzgar los excesos, porque ellos fueron parte del proceso".**

"Ellos fueron colaboradores. No desconocían lo que estaba pasando en el país y sabían perfectamente que se estaba matando y torturando a miles de personas, y no hicieron nada ni siquiera para decir la verdad", agregó.

LAS FF.AA. NO ACTUARON SIN UNIFORME

LA PLATA, 23 (De nuestro corresponsal).— El almirante (RE) **Eduardo Emilio Massera** y el brigadier (RE) **Ramón Orlando Agosti**, ex integrantes de la primera junta militar, negaron que las Fuerzas Armadas hayan actuado **"de civil"** durante la guerra antisubversiva y rechazaron la existencia de elementos paramilitares, al prestar testimonio en la causa que investiga el secuestro y desaparición de **Carlos Esteban Alaya.**

Por su parte, **Albano Harguindeguy**, ex ministro del Interior, reconoció que **"en algunas oportunidades"** y en virtud del artículo 23 de la Constitución Nacional, ordenó la detención de personas consideradas **"peligrosas"** para la seguridad pública.

Harguindeguy, Agosti y Massera prestaron declaración la semana pasada ante el juez Federal **Gustavo de la Serna**, a cargo de las investigaciones, y los detalles de sus testimonios se conocieron a través de la versión del abogado **Roberto Bugallo**, patrocinante de la familia Alaye.

El brigadier Agosti afirmó, en esa oportunidad, que la junta militar que él integraba, **"nunca impartió directivas expresas relacionadas a detenciones de elementos considerados como subversivos".**

Asimismo explicó que **"las órdenes emanaron siempre de los niveles superiores de cada una de las fuerzas"**, a través de los decretos presidenciales 261, 2771 y 2772 de 1975.

Agosti negó que hayan actuado **"elementos paralelos al arma o irregulares"** en la lucha antisubversiva, al destacar que **"tuvimos especial cuidado de actuar en todas las acciones con uniforme de combate y casco".**

Por su parte, el general Albano Harguindeguy explicó cuál era la metodología de su cartera, cuando de distintos juzgados se le informaba sobre la existencia de habeas corpus.

Según el ex ministro del Interior, inmediatamente se oficiaba a los comandos de cada una de las fuerzas y posteriormente a la Policía Federal.

Harguindeguy detalló que la policía actuó bajo control operacional de las Fuerzas Armadas en la lucha contra el terrorismo y que si era **"necesario se libraba información"** a las policías provinciales y **"en todos los casos"** los informes recogidos eran elevados a los magistrados que los habían solicitado.

El general Harguindeguy concluyó su testimonio revelando que **"en virtud del artículo 23 de la Constitución", él mismo, en algunas oportunidades, había ordenado la detención de personas a las que consideraba que no podían estar en libertad.**

El almirante Massera, en su declaración testimonial, se refirió a los decretos presidenciales de 1975, que dieron comienzo a las operaciones antisubversivas.

Massera afirmó que a partir de esos decretos se constituyó el Consejo Nacional de Defensa, que produjo con fecha 15 de noviembre de 1975, la primera directiva secreta para la lucha contra la subversión, mediante la cual las Fuerzas Armadas participaban bajo el mando del presidente de la Nación en las operaciones que fuesen necesarias llevar a cabo.

A partir de 1976, al constituirse la junta militar, las actividades antisubversivas fueron desarrolladas **"independiente, pero coordinadamente, por cada uno de los comandos de las Fuerzas Armadas.**

TAMBIEN LA PAMPA CON TUMBAS "NN"

SANTA ROSA, La Pampa, 24 (De nuestro corresponsal).— Tres tumbas "NN" ubicadas en el cementerio de General Pico son objeto de investigación por parte de las autoridades, ante denuncias formuladas a la Comisión de Derechos Humanos de la legislatura provincial.

Las primeras investigaciones indican que dos de esos tres cadáveres corresponderían a personas cuyos restos aparecieron calcinados en el interior de un automóvil abandonado en la ruta en el año 1979, sin que nunca se aclarara el suceso.

Las tareas investigativas continúan en procura de la identidad de los restos.

VUELVEN A PEDIR QUE PRESENTEN DENUNCIAS

El Ministerio de Defensa reiteró ayer su pedido de que sean denunciados los presuntos excesos cometidos en la represión de las actividades subversivas, las que podrán ser efectuadas "por cualquier habitante del territorio de la Nación", dentro de los próximos 60 días.

Las presentaciones deberán efectuarse ante la Dirección de Asuntos Jurídicos del Ministerio de Defensa o **"cualquiera de los organismos militares existentes en el país, excepto las jefaturas de los estados mayores generales de las tres fuerzas armadas y los consejos de guerra".**

El Consejo Supremo de las Fuerzas Armadas sustancia el juicio sumario dispuesto por el presidente **Raúl Alfonsín** contra los nueve comandantes en jefe que integraron las tres primeras juntas militares del **"Proceso de Reorganización Nacional"** por los métodos represivos instrumentados en la lucha

PIDEN LA CAPTURA DE ASTIZ Y CHAMORRO POR EL CASO HAGELIN

La inmediata detención de los oficiales de la Armada Rubén Eduardo Chamorro (ex jefe de la Escuela de Mecánica de la Armada) y del teniente Alfredo Astiz, de la misma fuerza, fue solicitada al juzgado de Morón por el abogado Luis Fernando Zamora, patrocinante del Centro de Estudios Legales y Sociales (CELS).

El pedido se basa en el testimonio efectuado ayer por el ex cabo de la Armada, Raúl David Vilariño —en el mencionado juzgado, a cargo del juez Luis Chichizola— acerca de la desaparición de la joven sueca Dagmar Ingrid Hagelin, ocurrida en enero de 1977 en la localidad bonaerense de El Palomar.

Según lo informado por Zamora, Vilariño declaró haber formado parte del grupo de tareas que funcionaba en la Escuela Mecánica de la Armada (ESMA), a las órdenes directas —hasta 1978— del entonces jefe del organismo, contralmirante Chamorro.

Con relación al secuestro de Ingrid Hagelin, señaló que Vilariño declaró que "había sido producto de un error y las circunstancias de encontrarse la adolescente herida impedía que el 'paquete' pudiera ser devuelto a la sociedad sin mayores ulterioridades para el grupo interviniente.

"El hecho de que Astiz —comandante del operativo contra Ingrid Hagelin— era odiado por gran parte del grupo de tareas por su permanente jactancia respecto a la eficacia de sus procedimientos, provocó que se pusiera especial atención en conocer los detalles de la 'equivocación' ".

Por otra parte —expresó Zamora— Vilariño declaró que si bien no había visto a Dagmar Hagelin en la ESMA, en noviembre de 1977, meses después de su arresto, había sido enviado por Chamorro a buscar documentación secreta a un "centro de rehabilitación" situado en las proximidades de Parque Camet, Mar del Plata. Fue allí que dialogó con una joven que estaba en una silla de ruedas. Ante una pregunta de Vilariño, la detenida contestó que su nombre era "Dagmar".

Señaló Zamora que el testimonio de Vilariño viene a confirmar los elementos de prueba acompañados.

DEFENSA DEL ESTADO CONTRA TAIANA

La Procuración del Tesoro asumirá la defensa del Estado nacional en la causa judicial iniciada por **Jorge Alberto Taiana**, ex ministro de Educación y Cultura durante el gobierno de **Héctor J. Cámpora**, que reclama **"el resarcimiento de daños y perjuicios"** por haber sido puesto a disposición del Poder Ejecutivo e incluido en las actas institucionales dictadas por el gobierno militar.

La medida fue dispuesta por el decreto número 300 del Poder Ejecutivo, firmado por el presidente **Raúl Alfonsín** y refrendado por el ministro de Educación y Justicia, **doctor Carlos Alconada Aramburú**, en cuya parte dispositiva se establece:

"Autorízase a la Procuración del Tesoro de la Nación a asumir la defensa del Estado Nacional en los autos caratulados "Taiana, Jorge Alberto contra Estado Nacional,/s/ daños y perjuicios", que tramitan por ante el juzgado Nacional .

En los fundamentos del decreto se expresa que **"el accionante reclama el resarcimiento de daños y perjuicios por su puesta a disposición del Poder Ejecutivo ordenada mediante decreto 1025/76 y por las consecuencias patrimoniales por su inclusión en las actas institucionales del llamado Proceso de Reorganización Nacional, y el consecuente sometimiento al régimen de la ley de facto N° 21.670".**

Se añade que **"la Procuración del Tesoro de la Nación ha intervenido en representación del Estado Nacional en las causas seguidas por la aplicación de la citada ley 21.670 ante la Cámara Nacional de Apelaciones en lo contencioso administrativo Federal de la Capital Federal"** y que, **"existiendo una evidente conexidad entre el objeto de la reclamación judicial ahora planteada y la intervención de referencia, resulta conveniente para una mejor defensa de los intereses del Estado Nacional que la misma sea asumida por la Procuración del Tesoro de la Nación .**

TV COLOR

Ctdo. $a 11.300.-
Cómprelo en 48 Cuotas fijas de:
$a 480.-
int. a venc. 69% t/financ. $a 23.040.-
COSQUIN 24
Frente Estación Liniers

LLAMAN A CIUDADANOS DE CLASE 65

Un comunicado del Distrito Militar "La Plata", firmado por el coronel José Pablo Martínez, "comunica a los ciudadanos clase 1965 y otras convocadas con ésta, que hayan recibido la cédula de llamada y los que tengan número de sorteo entre 1.000 y 989, que deberán presentarse en el Distrito Militar La Plata, sito en Diagonal 78 esquina 10 de esta ciudad, para su incoporación a la Armada el día 7 de febrero del año 1984 a las 7 horas".

● **OJO CON INFRACCIONES**

"Los que así no lo hicieren —advierte el comunicado militar—, serán considerados infractores (art. 44 Ley 17.531) y acusados ante la justicia federal".

MUNICIPALIDAD DE ALMIRANTE BROWN

VENCIMIENTO PRORROGADO
3 de febrero de 1984
Partidas: Pares e Impares

Tasa por alumbrado, limpieza y conservación Vía Pública
ANTICIPO 1984

LA 1050 A LA LONA

Importantes Modificaciones a Refinanciaciones

El Banco Central dio a conocer anoche la comunicación **"A 437"**, por la cual se dispuso la refinanciación de las deudas hipotecarias indexadas, aunque subsisten interrogantes sobre los plazos y otras normas de procedimiento que se darán **"a la brevedad"**.

Las normas generales ya habían sido dadas a conocer el viernes pasado y de la lectura de la comunicación oficial surgen algunas precisiones como, por ejemplo, la forma de indexación de las cuotas, que serán ajustadas **"en función de las variaciones del índice de actualización de préstamos elaborado a base de las tasas activas reguladas por el Banco Central, parámetro al que no se le adicionará suma alguna"**.

Ese índice se elabora sobre la base de las tasas activas reguladas establecidas por el **BCRA** y por ejemplo, en el caso de enero, el ajuste que hubiera correspondido es del **12,5 por ciento**, es decir, alrededor de **2,5 puntos** por encima del costo de vida si se cumple la pauta inflacionaria del equipo económico social, proyectada en el 10 por ciento y 0,5 por ciento más alto que el incremento salarial.

Una de las incógnitas aun no develadas por la comunicación oficial es el plazo de la refinanciación, ya que no está explicitado el método de cálculo.

Según la información de prensa brindada el viernes pasado, la deuda no exigible (no vencida) al 31 de enero de 1984 será refinanciada de manera tal que la primera cuota sea el 25 por ciento del ingreso bruto regular de enero del beneficiario y del grupo familiar que cohabite con él, excluyendo el aguinaldo y las gratificaciones especiales.

De esta forma, se supone que el capital adeudado debería dividirse por la cuota inicial y, así, establecer el cronograma de pagos con una cantidad fija de amortizaciones mensuales ajustables por el índice mencionado anteriormente.

Sin embargo, ésto no es más que una conjetura, ya que la comunicación "A 437" no dice nada al respecto.

Para la determinación de los ingresos, se exigirán declaraciones juradas de los titulares y del grupo familiar, estableciéndose que las entidades **"efectuarán las constataciones que estimen procedentes para verificar la autenticidad de los datos"**.

También se establece que **"la falsedad de las declaraciones hará a la deuda exigible como si fuera de plazo vencido"**.

Además, las entidades deberán notificar a los deudores que podrán optar entre continuar amortizando sus obligaciones de acuerdo con los contratos en vigencia, o bien según la refinanciación dispuesta ahora.

Los deudores tendrán plazo hasta el 31 de marzo de 1984 para acogerse a los beneficios del nuevo régimen, debiendo hacerlo en forma fehaciente, ya que la falta de respuesta antes de esa fecha será interpretado como **"una negativa tácita"** a incorporarse a la refinanciación, caducando definitivamente sus posibilidades de acceder a las correspondientes franquicias.

La resolución del BCRA también dispone que los juicios pendientes quedarán transados por el monto de la refinanciación, haciéndose cargo el deudor de las costas, que también serán incluidas en el monto a refinanciar.

Los beneficios del régimen se extienden también a los deudores que **"hayan debido ceder en su momento las viviendas en pago de las obligaciones asumidas"**.

Los créditos que concedan las entidades para la refinanciación serán atendidos con un préstamo del Banco Central que se asignará con valor al 1º de febrero, cuyo monto será equivalente al total de las deudas refinanciadas.

En garantía de esos préstamos las entidades prendarán los créditos instrumentados en las escrituras hipotecarias que cobran los créditos refinanciados, con expresa notificación de la constitución de ese gravamen a los deudores.

HABRA NAFTA Y GAS OIL PERO MUY POQUITO GAS

CORDOBA, 24 (De nuestro corresponsal).— El secretario de Energía de la Nación, **Conrado Storani**, anunció aquí que el precio del gas se reducirá en **"un 30 a un 40 por ciento"**, al tiempo que aclaró que el consumo de este combustible estará sujeto en invierno a su demanda y negó que la nafta y el gas oil fueran a escasear durante esa temporada.

Anticipó que en los próximos días se conocería la medida que dispondría el fraccionamiento de gas, en virtud de la política nacional que implentará Gas del Estado a través de distintas plantas, entre ellas, la de Monte Cristo.

Storani indicó que la empresa estatal reanudará aquella tarea, que en los últimos tiempos había sido derivada a empresas privadas.

En cuanto a la falta de combustibles líquidos y gaseosos, Storani a quien se le atribuyó ese anuncio, dijo que no habían sido esas sus manifestaciones y que, en cambio, se refirió a la **"falta de capacidad de conducción de gas, lo cual se comprobará con mayores evidencias en los meses de junio y julio en razón del mayor consumo estacional"**.

Agregó que **"la nafta y el gas oil no faltarán este invierno"** y anunció que los futuros ajustes tarifarios continuarán aplicándose mediante el sistema de la tarifa diferencial, merced a lo cual los usuarios de menor consumo tendrán incrementos menores y se registrarán aumentos mayores para sectores industriales o bien profesionales.

Finalmente, Storani estimó que el año próximo se podrá incrementar el servicio de gas, pasando de los 10 millones de metros cúbicos que se explotan actualmente, a 18 millones.

● CONSUMO DE ENERGIA

Durante el pasado año, el consumo de energía eléctrica de la industria manufacturera del Gran Buenos Aires aumentó un 112,3 por ciento en relación a 1982, informó la Secretaría de Energía.

Ese incremento se produjo al pasar de un consumo de 2886 GMH a 3242 GWH en 1983, expansión que operó en todas las categorías comprendidas, correspondiendo el mayor crecimiento a "productos metálicos, equipos y maquinarias", con un 21,2 por ciento.

En diciembre último, el incremento fue más moderado, ya que ascendió a sólo el 2,8 por ciento respecto a igual mes de 1982.

En el caso del último mes del año, el aumento más importante se produjo en las **"industrias metálicas básicas"**, con un alza del 16,3 por ciento, mientras que en otros casos fue más moderado, como en los **"textiles"** con un 3,1 por ciento y aun con declinaciones como en **"productos alimenticios, bebidas y tabaco"** con una caída del consumo energético del 1,3 por ciento y en **"papel"**, un 0,4 por ciento menos.

OTRA NUEVA REALIZACION

TESTIMONIOS DE UNA OBRA EN MARCHA

HABILITACION DEL CENTRO SERVICIAL

MENDOZA

· GUAYMALLEN ·

AV. COSTANERA Y RECONQUISTA

PUBLICIDAD ACA

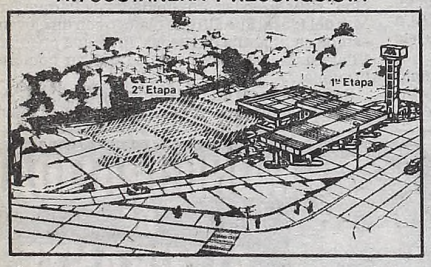

Con esta importante obra que se realiza sobre un gran predio de 5600m2. frente a la terminal de referencia, se aboca el ACA a satisfacer la intensa actividad del Gran Mendoza.

Las obras realizadas en esta primera etapa permiten ya atender el cómodo expendio de combustibles y lubricantes, y a ellas se agregarán todo lo que haga falta para brindar los servicios completos de un centro de esta magnitud.

COMBUSTIBLES Y LUBRICANTES

Cabe destacar que, simultáneamente, el ACA ya ha comenzado a prestar en Mendoza su nuevo **servicio "Autoturismo"**, con amplias facilidades para quienes viajan con su auto, y su ventajosísimo **"Plan 3 Pagos"**, y **crédito turístico** para los socios de la entidad.

Obras como ésta lo ratifican: cada día conviene más ser socio del Automóvil Club Argentino.

¡ASOCIESE YA!

"SIN PAGAR INGRESO"

ACA

Automóvil Club Argentino + servicios

"EL PAIS NO SE PARALIZARA YA QUE PAGAREMOS LOS INSUMOS AL CONTADO"

La creación de ocho subgrupos de trabajo fue dispuesta ayer en el transcurso de una reunión de la comisión sobre deuda externa, cuyo objetivo es el de recoger y ordenar toda la información relacionada con el tema, según anunció el ministro de Economía, **Bernardo Grinspun.**

También señaló que se están ampliando las líneas de crédito para financiar la importación de insumos, no obstante lo cual el gobierno está dispuesto a proporcionar las divisas necesarias para el pago al contado, y **evitar la paralización de cualquier industria por falta de insumos.**

Reiteró Grinspun que la Argentina no ha solicitado ningún crédito nuevo como tampoco aval o respaldo de ninguna naturaleza para la refinanciación de su deuda externa. **"En ninguna parte se trataron temas relacionados con la deuda externa que previamente no fueron conocidos por la opinión pública"**.

Explicó que esta tarea es necesaria a los efectos de **"ordenar el sector externo que está anarquizado desde los últimos años"** y para ello se encararán cinco sectores básicos que comprenden "la renegociación con organismos internacionales para nuevos créditos, como ser con el Banco Interamericano de Desarrollo (BID) y el Banco Internacional de Reconstrucción y Fomento (BIRF); otro con los organismos de gobierno que promocionan y financian sus exportaciones: negociaciones probables con el denominado Club de París; líneas de crédito para importar insumos y renegociaciones con el Fondo Monetario Internacional (FMI) y los bancos privados acreedores".

Respecto del Club de París indicó que hasta el momento no hay decisión tomada de recurrir al mismo para la obtención de créditos, **"ello se verá una vez que se tengan todos los datos de la deuda externa, pero en principio nosotros examinamos todas las alternativas a nuestro alcance, y el Club de París es una de ellas, teniendo en cuenta que contamos con la simpatía de los países que lo integran"**.

Consultado sobre el contrato firmado con Aerolíneas Argentinas respecto de su refinanciación, señaló que si bien **"para mí es muy gravoso ese contrato está vigente en estos momentos y por lo tanto el país lo respetará, y hará frente a sus obligaciones, por lo menos por ahora, no sé lo qué puede pasar más adelante"**.

Indicó también que de acuerdo con las informaciones que poseía, en estos últimos días se están ampliando las líneas de crédito que tienen importantes bancos de la plaza local destinados a abrir cartas de crédito para la importación de insumos.

Salvo el sector del caucho —aclaró— **"yo no conozco ningún otro sector que tenga problemas por falta de insumos"**.

Estancamiento en Buenos Aires

BAHIA BLANCA, 24 (De nuestro corresponsal).— El ministro de Economía de la provincia de Buenos Aires, Roberto Tomasini, afirmó que **"la economía provincial también ha sufrido las consecuencias de la crisis profunda en la que ha visto afectado el país todo"** y estimó que la causa de esa regresión **"ha sido la política regresiva y descapitalizadora que se implementó durante los últimos años del Proceso"**.

El funcionario, en declaraciones formuladas aquí, estimó que **"la economía provincial casi no ha podido crecer durante los últimos siete años, integrándose con el resto de las provincias, desde ya más pobres que las nuestras"**.

"Este estancamiento significó una caída del 10 por ciento del producto por cabeza para este mismo período", añadió Tomasini.

Según el ministro de Economía durante el proceso militar, se produjo una caída en el empleo industrial del orden del 30 por ciento.

Explicación Sobre Peaje

LA PLATA, 24 (De nuestro corresponsal).— El gobierno bonaerense informó que la decisión de suprimir las estaciones de peaje de la costa atlántica, obedeció a que las recaudaciones logradas no guardan relación con las estructuras administrativo - contables necesarias para su atención.

● UBICACION

Los puestos referidos estaban ubicados en proximidades de la localidad de General Conesa, en General Madariaga sobre la ruta provincial número 74, en Mar Chiquita y en cercanías del río Salado.

Se indicó que estas estaciones revistieron carácter de experimental y que la experiencia recogida durante el período de funcionamiento, "no hacen aconsejable su mantenimiento" ya que "la detención obligatoria en las estaciones de peaje crea molestias al usuario y afecta la fluidez del tránsito, sobre todo en la temporada estival".

PAMI

LLAMASE A LICITACION PUBLICA Nº 10/84 PARA LA ADQUISICION DE VISORES DE MICROFICHAS.

RECABAR INFORMACION EN: SUBGERENCIA DE ABASTECIMIENTO - DIVISION BIENES Y SERVICIOS - CHACABUCO 271 2º PISO, CAPITAL FEDERAL, DE LUNES A VIERNES EN EL HORARIO DE 12 a 18.

VALOR DEL PLIEGO: $A 400 A ABONAR EN DEPARTAMENTO TESORERIA - CHACABUCO 271 - 2º PISO, CAPITAL FEDERAL, DE LUNES A VIERNES, EN EL HORARIO DE 10 a 17.

APERTURA: 10-2-84
HORA: 14.00

MINISTERIO DE SALUD Y ACCION SOCIAL DE LA NACION

Instituto Nacional de Servicios Sociales para Jubilados y Pensionados

CRISIS TOTAL EN BOLIVIA

Obreros, Gobierno y Empresas en Conflicto por Salarios

LA PAZ, 24 (UPI).— Las tensiones entre el gobierno, los trabajadores y la empresa privada aumentaron en el segundo día de la huelga de hambre escalonada de dirigentes sindicales ante las fuertes discrepancias para resolverla.

El gobierno y la Central Obrera Boliviana no se pusieron de acuerdo hasta anoche para conjurar el conflicto.

La Central, con más de 1 millón de afiliados, demanda un reajuste salarial compensatorio a la inflación galopante, además de la atención de otros 16 puntos.

La COB dispuso que el viernes empiecen marchas, mitines y bloqueos camineros, lo que el presidente de la Confederación de Empresarios Privados, Fernando Illanes, interpretó como preámbulo a una "asonada popular".

El gobierno y la COB no pudieron concertar un acuerdo sobre el reajuste salarial. El primero accedió a otorgarlo en la proporción del 54 por ciento desde este mes, pero el organismo sindical exige que sea desde enero.

Ambas partes volverán hoy a la mesa negociadora, luego de hacer consultas. La reunión de la víspera terminó en virtual penumbra ante un apagón provocado por la torrencial lluvia que se abatió sobre La Paz.

Por su parte, los empresarios acordaron resistir toda medida gubernamental que signifique acceder en forma "inconstitucional e inconsulta" a las peticiones de la Central Obrera Boliviana, cuyos dirigentes comenzaron una huelga de hambre.

Una asamblea extraordinaria de la Confederación de Empresarios Privados aprobó ayer un pronunciamiento que denuncia las medidas que proyecta el gobierno.

La CEP se declaró en emergencia y convocó a un congreso extraordinario para el lunes en La Paz con objeto de adoptar "acciones militantes en defensa de la economía nacional, de las fuerzas productivas y de la libre empresa".

El ministro de Informaciones Mario Rueda anunció el domingo que el gabinete aceptó la mayor parte de las demandas planteadas por la COB para impedir la huelga de hambre, aunque infructuosamente.

Hasta anoche, 40 dirigentes de la COB y las cinco principales organizaciones gremiales del país cumplían el ayuno.

Anoche terminó sin conclusiones la reunión negociadora entre la COB, encabezada por Juan Lechín Oquendo y el gabinete económico presidido por el ministro de Planeamiento Roberto Jordán Pando.

Lechín rechazó ayer las declaraciones hechas el domingo por el presidente de la CEP, Fernando Illanes, quien dijo que la conducta de la COB podía conducir a una "asonada popular" e inclusive a una guerra civil.

"Parece que les hubiera gustado a los empresarios una huelga general. No consideran en su verdadero significado la responsabilidad con que estamos actuando al no perjudicar la producción o el funcionamiento de los servicios".

El dirigente sindical dijo que "no nos sorprende la actitud de ellos. Lo que quieren es alentar huelgas para crear condiciones adecuadas a un golpe de estado".

El punto central que ambas partes deben consultar hoy es un incremento salarial del 54 por ciento: la COB insiste en que sea otorgado desde diciembre y el gobierno que se aplique desde enero.

RACISMO

Antisemitismo Yanqui

NUEVA YORK, 24 (Télam). Alrededor de un millar de incidentes de antisemitismo se registraron en Estados Unidos durante 1983, según cifras reveladas por la Liga Antidifamación de B'Nai B'Rith.

El total, unos 1.020 hechos, se desglosa en 670 incidentes de vandalismo contra instituciones, negocios y hogares judíos y 350 ataques, amenazas u hostigamiento a personas.

● EN BAJA

La Liga Antidifamación hace constar que dichas cifras representan "sustanciales disminuciones" respecto de 1982, cuando se registraron 829 incidentes del primer tipo y 593 del segundo. Las disminuciones son de 19 y 41 por ciento, respectivamente.

Las cifras de 1982 representaban por su parte una disminución respecto a las del año anterior. Los hechos habían registrado aumentos desde 1979 hasta 1981.

El director nacional de la Liga, Nathan Perlmutter, asigna las bajas registradas recientemente en los totales a una mayor preocupación pública por el tema y una más estricta aplicación de la legislación respectiva.

CON GASES E HIDRANTES REPRIMEN UNA MANIFESTACION ESTUDIANTIL EN PERU

LIMA, 24 (AP).— Estudiantes de la Universidad de San Marcos, la mayor del país, provocaron violentos disturbios cerca de la ciudad universitaria en protesta por una reciente alza en un 25% de las tarifas del transporte urbano.

Las protestas fueron repelidas por piquetes policiales que emplearon gases lacrimógenos y chorros de agua. Por los menos 50 manifestantes fueron arrestados y una decena fue atendida por contusiones, se dijo en fuentes estudiantiles.

Los manifestantes capturaron una decena de unidades de transporte privado que fueron llevadas a los predios universitarios junto con sus tripulaciones, que fueron mantenidas como rehenes durante varias horas.

La agencia oficial de noticias andina dijo que "había agitadores izquierdistas detrás de la protesta".

Las avenidas vecinas del local universitario, ubicado en los límites del centro de Lima y el distrito de Pueblo Libre, fueron bloqueadas con piedras y troncos, neumáticos viejos de automóviles fueron incinerados.

Los universitarios de todo el país anuncian una "jornada de protesta" para mañana, por la puesta en vigencia de una ley general de universidades, que consideran anticonstitucional y que favorece notablemente a las instituciones privadas.

La policía dijo que no se ha hecho aún una evaluación de los daños materiales.

Hace dos semanas, disturbios similares ocurrieron en diversos puntos de la ciudad en protesta también por la mencionada ley.

● NO HAY NADA QUE OCULTAR

LIMA, 24 (AP).— El primer ministro y canciller, Fernando Schwalb, declaró que Perú "no tiene nada que ocultar" a una misión de la Cruz Roja que llegó al país para constatar la vigencia de los derechos humanos.

Dijo que las autoridades no obstruirán la labor de esa misión durante sus entrevistas con detenidos por sospecha de terrorismo, familiares de presuntos desaparecidos y los jefes militares de una extensa región bajo el estado de emergencia.

"El Perú no puede cerrar las puertas a una entidad tan prestigiosa como es la Cruz Roja. Al contrario, la acoge y brindará las facilidades para que cumpla su deseo de ver en el terreno cuál es la situación del país en torno a los derechos humanos", afirmó Schwalb.

El comentario fue hecho en el Palacio de Gobierno, luego que el ministro asistiera a una reunión del llamado Consejo de Defensa Nacional, conformado por militares y miembros del gabinete.

TORTURA

El Infierno Soviético

NUEVA ORLEANS, Estados Unidos, 24 (UPI).— Amnistía Internacional iniciará en abril una campaña para abolir la tortura de disidentes encarcelados por opinar contra sus gobiernos.

Los presos son sometidos cada vez más a "abusos siquiátricos" por medio de drogas alteradoras de la mente, dijo en San Francisco la coordinadora de Amnistía International Cozette Thompson.

"La nueva forma de tortura es el abuso siquiátrico", indicó.

"Por ejemplo, en la Unión Soviética los disidentes políticos son internados en hospitales mentales y reciben sobredosis de drogas que alteran su personalidad o tienen efectos adversos a largo plazo. Entre ellos dolores de cabeza, pesadillas o parálisis".

● OTROS

Este tipo de torturas han sido igualmente denunciadas en Rumania, Uruguay, Irán, Argentina, Chile y en otros 30 países.

La señora Thompson llegó a Luisiana para reunirse durante el fin de semana con grupos de Amnistía Internacional de Nueva Orleans, Baton Rouge y Lafayette.

AMENAZA LIBIA A PAZ LIBANESA

BEIRUT, 24 (UPI).— Libia, tras admitir su papel en el suministro de armas a los insurgentes, advirtió que aumentarán los ataques contra la fuerza multinacional de paz estacionada en Beirut si no se retira del Líbano, mientras nuevos contingentes italianos se aprestan hoy a regresar a su país.

Un tercer grupo de 180 soldados "bersaglieri" italianos abandonará mañana Beirut, dijo una agencia noticiosa italiana. El gobierno de Roma informó que retirará 600 de sus 2.100 hombres para fines de mes.

El ejército libanés, al que respalda la fuerza de paz de las 4 naciones, mantuvo ayer leves duelos artilleros con los insurgentes drusos en las montañas que rodean a la capital y los combates se prolongaron hasta esta madrugada.

El gobierno no respondió oficialmente ayer a las advertencias del dirigente druso Walid Jumblatt de que el presidente Amin Gemayel debe dimitir o el país será destruido.

El sur del Líbano vivió otro día de tensiones ayer bajo la ocupación israelí. Alcaldes de aldeas musulmanas se declararon en huelga en simpatía con la aldea de Hassouliyeh a 74 kilómetros al sur de Beirut y que fue sitiada por Israel el sábado a la noche.

"El sitio fue levantado cuando cuatro vehículos de transporte israelíes entraron al mediodía de ayer. Los lugareños cerraron de inmediato sus tiendas y comenzaron a lanzar consignas contra la ocupación. La patrulla se retiró y aviones de guerra israelíes sobrevolaron la aldea", dijo radio Beirut.

NAUFRAGIO DE UN CARGUERO LIBERIANO FRENTE A FRANCIA

LONDRES, 24 (AFP).— Un tripulante muerto y otros 17 "desaparecidos" causó el naufragio del carguero liberiano "Radiant Med", que se produjo anoche cerca de la isla inglesa de Guernessey, junto a la costa francesa del Canal de la Mancha, anunció la estación aérea de Culdrose.

Nueve marineros del mercante, todos europeos, fueron hospitalizados en Guernessey, pero uno falleció poco después. Los otros 17 seguían oficialmente "desaparecidos" a las 9.00 GMT de hoy el personal de Culdrose, cerca de Cornualles, se sentía pesimista: "Hemos encontrado dos botes salvavidas vacíos. Lo más probable es que sus ocupantes cayeran al mar".

Las operaciones de búsqueda, que proseguían esta mañana, estaban a cargo del barco de salvamento "ST Peter", el dragaminas "Orkney" y tres helicópteros Sea King, a los que sumó, por parte francesa, el escolta "Casablanca".

OFENSIVA GENERAL EN EL SALVADOR

SAN SALVADOR, 24 (UPI).— Unos 3.000 soldados gubernamentales, iniciaron dos ataques contra guerrilleros izquierdistas en el este de El Salvador, dijeron fuentes militares.

Más de 1.000 hombres, encabezados por el batallón atonal, se adentraron ayer en el sur de la provincia de Usulután pero no hicieron contacto con los guerrilleros, dijeron las fuentes.

En la vecina provincia de San Miguel, unos 2.000 soldados de la tercera Brigada de Infantería y fuerzas locales de seguridad iniciaron una operación en torno a las aldeas de Chapeltique, Moncagua y Sesori, según las fuentes.

La operación fue respaldada por bombardeos de la Fuerza Aérea y Artillería, pero no se informó de combates directos, dijeron los informantes.

En el frente de Usulután, fuerzas gubernamentales llegaron a la aldea de Jucuarán, a 122 kilómetros al sureste de la capital, pero se replegaron al mediodía, dijeron sus residentes.

Fue la primera vez desde octubre que el ejército llegó a la aislada aldea en esa zona algodonera, aunque los guerrilleros abandonaron la zona antes de que entraran las tropas.

El sábado grupos rebeldes en San Miguel quemaron el mayor ingenio cafetero de la región destruyendo 250.000 libras del grano y la semana pasada en Usulután atacaron cuatro veces en tres días un importante puente.

La ofensiva del ejército en Usulután está relacionada con un plan de desarrollo nacional que comenzó con resultados mixtos para limpiar la zona de insurgentes y animar a los refugiados a regresar a sus tierras.

El Ministerio de Defensa sostuvo que nueve insurgentes murieron el domingo en enfrentamientos con el batallón Atonal cerca de la aldea de San Agustín, en Usulután.

Por otra parte, la emisora clandestina radio "Venceremos" se atribuyó para su grupo la responsabilidad de haber colocado una mina que mató a un hombre de 50 años e hirió a otras 5 personas que viajaban en un avión civil.

"Venceremos" dijo que la mina estaba destinada a destrozar un avión militar de transporte C-47 que llevaba "asesores norteamericanos y oficiales".

EE.UU.: GOLPE AL TRAFICO DE DROGAS

NUEVA YORK, 24 (UPI).— Trece personas fueron acusadas de participar en el contrabando de cocaína, parte de una banda integrada por elementos del más alto nivel en el gobierno colombiano y personas de por lo menos dos importantes ciudades norteamericanas.

Los acusados figuraron en una lista entregada ayer en una corte federal de Manhattan.

Nueve de ellos fueron detenidos en Nueva York y cuatro en Miami en una redada realizada la semana pasada por agentes federales.

Documentos judiciales indicaron que las acusaciones fueron basadas en parte al testimonio de agentes encubiertos que adquirieron en Nueva York 24 kilogramos de cocaína valorada en unos 700.000 dólares al por mayor.

El resto de la droga, centenares de kilos que presuntamente el grupo introdujo en Estados Unidos, fue vendida en Chicago y otras grandes ciudades.

Documentos judiciales mostraron que uno de los dirigentes del grupo había dicho a un informante que uno de sus socios en el narcotráfico era "un funcionario colombiano del más alto nivel gubernamental".

Según las fuentes, Eduardo Mera y Severo Escobar, ambos de Miami, dijeron a las autoridades que la participación en la banda les supuso 3.500.000 de dólares al mes de salario.

Otro acusado, Carlos Alfonso Pérez, de Miami, fue acusado de conducir de Miami a Nueva York 100 kilos de cocaína el 25 de noviembre.

Entre los acusados figura también la esposa de Mera y su suegra. Los otros fueron Harold Sánchez, Jesús Báez, Gustavo Chavarriaga, Germán Ponce, todos ellos de Nueva York; Jairo Muriel, de Cali, Colombia; la esposa de Mera, Anna María Cabrerra Mera; la suegra de Mera, Miceida Elena Cabrerra; Mariano Vidales; Caesar González, y Alene Green, todos ellos de Miami.

CHOQUE DE TRENES: AL

Más de 150 Heridos; Rápido Embistió a Tren Detenido en Bella Vista

Más de ciento cincuenta personas heridas, de diversa gravedad, fue el resultado del insólito accidente ferroviario ocurrido hoy a las 6.40 en inmediaciones de la estación Riccheri de la línea General San Martín, en la localidad bonaerense de Bella Vista, cuando un tren proveniente de Pilar y que se dirigía a Retiro, embistió por atrás a otro convoy que se encontraba detenido a unos 400 metros de la mencionada estación, sobre una pronunciada curva. Los heridos —uno de los cuales reviste carácter reservado— sufrieron tanto las consecuencias del choque como las de arrojarse a las vías desde el tren en marcha, al percibir la inmenencia del terrible accidente. Asimismo los pasajeros del convoy estacionado, al escuchar la insistente bocina del otro, que se aproximaba a moderada velocidad, en su intento por escapar, se precipitaron sobre las puertas originando así graves tumultos con personas pisoteadas y estrelladas contra los vidrios.

Al cierre de la presente edición de CRONICA, oficialmente no se conocía ningún pronunciamiento sobre las causas del accidente, el cual podría deberse tanto a fallas en la señalización como a que el conductor del tren proveniente de Pilar no hubiese advertido las señales que alertaban sobre la presencia del otro transporte.

Por los elementos recogidos por nuestro cronista en el lugar del accidente, puede suponerse que, de no haber intentado el pasaje de ambos convoyes salir de los mismos segundos antes del choque, éste habría resultado menos dramático.

Siendo alrededor de las 6.40, sobre el cruce de la calle Sordeaux con las vías del ferrocarril San Martín, cerca de la estación Pablo Ricchieri, en jurisdicción de Bella Vista, el tren 3662 que se dirigía a Retiro proveniente de José C. Paz, conducido por el maquinista José Luis González con quien colaboraba como foguista Pedro Cejas, se encontraba detenido presumiblemente a causa de un desperfecto en las señales, aunque esto está pendiente de confirmación. Este transporte se encontraba repleto de pasajeros, algo lógico a esa hora, en que un gran contingente de trabajadores se dirige a la Capital Federal desde el noroeste del Gran Buenos Aires.

Fue entonces cuando, por la misma vía y también en dirección a Retiro, apareció el otro convoy, número 3664 dirigido por un hombre de apellido Ponce, que provenía de Pilar, a no mucha velocidad según estimaciones coincidentes. Ponce, al advertir al inminencia del choque, comenzó a hacer sonar insistentemente la bocina del tren. Esta alarma, al contrario de lo que el conductor suponía, agravó las consecuencias del episodio, ya que la mayoría de los pasajeros que se encontraban en el convoy estacionado, al escuchar la bocina comenzaron a saltar por las ventanillas o a tratar de ganar las puertas en una maratón sangrienta. Al mismo tiempo, desde el tren en marcha, también los pasajeros, presas del pánico, empezaron a arrojarse a las vías.

● FRENADA

Contribuyó no obstante a atenuar el choque, el hecho de que Ponce aplicó los frenos en el trayecto que lo separaba del otro tren. Además, es costumbre que los transportes de esa línea, entre las estaciones Muñiz y Ricchieri, disminuyan la velocidad.

Como consecuencia del impacto, casi todos los pasajeros que viajaban en el último coche del tren detenido, resultaron heridos. La máquina del rápido proveniente de Pilar no sufrió averías serias, pero el coche mencionado, que recibió la embestida, sí resultó considerablemente destruido.

● RESCATE DE VICTIMAS

Personal del cuartel de bomberos de General Sarmiento, con asiento en San Miguel, arribó al lugar del choque minutos después del mismo y comenzó la penosa tarea de trasladar a los heridos hasta las ambulancias del propio cuerpo, a las que se sumaron luego las del Hospital de San Miguel —destino común de los heridos— y del Hospital Militar de Campo de Mayo.

El jefe del cuartel citado, Antonio Núñez, afirmó a nuestro cronista que muchos heridos se habían arrojado del tren en marcha, o habían sufrido golpes y rasguños al pretender abandonar desesperadamente el otro tren. Asimismo muchas personas debieron ser asistidas por crisis nerviosas.

El director del Hospital de San Miguel, doctor José Verdú, señaló que con excepción de un caso de fractura de tibia y peroné, remitido al establecimiento Castex, la totalidad de los heridos —más de 150— se encuentran en aquel nosocomio. De los mismos, uno reviste carácter "reservado", al comprobarse traumatismo de cráneo con pérdida de conciencia.

La mayoría de los casos consisten en fracturas de extremidades superiores e inferiores, heridas cortantes en rostro y demás partes de la anatomía, así como contusiones leves y estados nerviosos críticos.

No se sabía, al cierre de esta edición, si la dirección del hospital tenía previsto dar de alta a los internados con heridas leves, los que podrían ser atendidos en domicilio.

El ingreso de los primeros heridos, poco después de las 7 de hoy, provocó la permanencia de la guardia hospitalaria que cumplía servicios desde la víspera.

RAMAL VIENE PADECIENDO FRECUENTES DESPERFECTOS

Un error en la señalización, o bien una falla humana que las pericias respectivas deberán determinar, serían las causas del accidente de hoy en Bella Vista. Por lo pronto, el testimonio de un vecino de la estación Pablo Ricchieri, puntualiza que en la zona del choque las señales no funcionan correctamente, lo que da lugar a detenciones frecuentes de los convoyes que marchan en una u otra dirección. Esta observación coincide con lo apuntado por un pasajero, que no quiso identificarse, pero que aseguró que "todos los días, el tren que va de José C. Paz, donde yo lo tomo, hasta Retiro, se detiene a la entrada de la mayoría de las estaciones, por problemas de señales...".

Otros comentarios recogidos hoy entre vecinos de la zona indican que en la línea San Martín existen inconvenientes que demoran el servicio.

● PIERDEN COSTUMBRE

"En una época —dijo Carlos Albarni, residente en San Miguel y usuario del servicio—, los trenes que iban a Retiro tardaban una barbaridad porque a la altura de El Palomar disminuían la velocidad a paso de hombre. Nadie supo por qué, pero un buen día esa costumbre desapareció".

PRIMERA NOMINA DE VICTIMAS: DESESPERACION EN FAMILIARES

A poco de conocerse la noticia del choque de trenes en Bella Vista comenzaron a congregarse acongojados familiares en el hospital de San Miguel en procura de lograr saber sobre la suerte de los pasajeros.

El personal del hospital de guardia en las puertas se veía impotente para contener al público y al mismo tiempo atender a quienes sufrían ataques.

Poco después un miembro del personal del hospital salió por la puerta principal del nosocomio, acompañado por bomberos del General Sarmiento y en voz alta comenzó a dar una lista de los primeros heridos atendidos, arremolinándose los familiares en torno a los servidores públicos.

● LISTA PARCIAL

Los primeros heridos identificados fueron los siguientes: Ramón Domínguez, Laureano Domínguez, Juan Gutiérrez, Antonio Gauna, Oscar Giménez, José Díaz, Ramón Torres, Martín Torres, Francisco Villegas, Manuel Rodríguez, Catalina Propato, Rosario Russo, José Pérez, Juan José Arias, Juan Carlos Leiva, Juan Villalba, Olga Raquel Zorrilla, Juan Francisco Villegas y Alberto Urquiza.

En tanto, cada vez que llegaba una ambulancia desde el lugar del accidente conduciendo heridos, se producía un desbande entre los familiares y algunos de ellos corrían desesperadamente hacia la entrada para automotores del hospital en procura de visualizar la identidad de los transportados.

Posteriormente, cuando trascendió que no había muertos y tampoco heridos graves, la situación se fue aplacando, y los familiares de las posibles víctimas aguardaron ordenadamente la información que habría de suministrárseles sobre sus seres queridos.

La locomotora del rápido tras la colición.

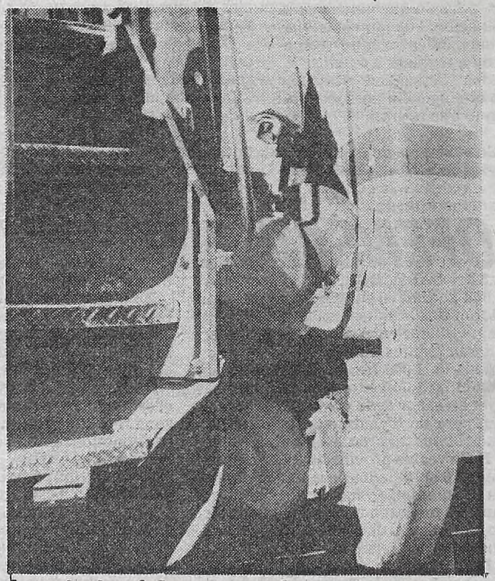

Importantes daños se aprecian en dos convoyes.

Una de las pasajeras que sufrió una fisura.

COMUNICADO OFICIAL: "LEVE" COLISION

La Empresa Ferrocarriles Argentinos informó que el choque de trenes ocurrido esta mañana cerca de la estación Ricchieri, del Ferrocarril San Martín, ocasionó contusiones a "algunos pasajeros", ninguno de ellos de gravedad.

En un comunicado dado a conocer a las 10, se indica que aún se están investigando las causas del accidente. Su texto es el siguiente:

"Ferrocarriles Argentinos informa que en el día de la fecha, aproximadadamente a las 6.40, entre las estaciones Muñiz y Ricchieri, colisionaron levemente los trenes números 3662 que se encontraba detenido en espera de la vía libre y el 3664, que al igual que el anterior tenía como destino la terminal de Retiro, en la Capital Federal.

"Por motivos que se están tratando de establecer, el segundo tren no pudo detener su marcha, colisionando levemente, por detrás, al que se hallaba detenido.

"A raíz del impacto algunos pasajeros optaron por arrojarse del tren, lo que provocó que sufrieran contusiones pero ninguno de ellos de gravedad.

"Cabe destacar la amplia colaboración que brindaron de inmediato los servicios médicos y de bomberos de las localidades de Bella Vista y Muñiz, las que concurrieron al lugar del hecho con el fin de ayudar a los contusos y en prevención de heridos mayores, pero que como ya se mencionó antes no hubo que lamentarlos.

"El servicio suburbano de la línea General San Martín se prestó en forma condicional entre Retiro-Hurlingham-Retiro.

BORDE DE LA TRAGEDIA

Ambulancias retiran heridos en la estación Ricchieri.

La ardua tarea de reacondicionar las vías en el lugar que pudo ser de tragedia.

TESTIMONIOS: REINO EL PANICO

De las declaraciones de numerosos heridos consultados por CRONICA esta mañana, surge que la rápida reacción del conductor del tren procedente de Pilar que embistió al convoy detenido en las proximidades de la estación Pablo Ricchieri del Ferrocarril San Martín, impidió que el choque se transformase en una verdadera catástrofe.

También resulta que muchos de ellos no fueron lesionados por el choque en sí mismo, sino a consecuencia del pánico previo e inmediatamente posterior. No pocos se hirieron al saltar por las ventanillas, y en algunos casos al caer desordenadamente unos sobre otros. Felizmente, salvo en un caso con diagnóstico reservado, los restantes presentan cuadros desprovistos de gravedad, y hacia el medio día muchos se habían retirado por sus propios medios a sus domicilios.

Cabe señalar, finalmente, que algunos testimonios insisten sobre la irregularidad cotidiana del servicio ferroviario en ese tramo de la línea, con numerosas detenciones y atrasos de los trenes suburbanos que diariamente vuelcan hacia la Capital Federal a miles de residentes de la zona oeste del Gran Buenos Aires.

"Hasta el momento, suman 150 las personas atendidas en este Hospital de San Miguel, de los cuales solo una fue derivada hacia otro centro hospitalario", nos dijo el Secretario de Salud Pública de la Municipalidad de General Sarmiento, doctor Luis Lito Vicente. Sin embargo, el número total resulta algo mayor, ya que otros heridos fueron arribando con posterioridad.

El doctor Vicente, quien acudió al hospital inmediatamente después de conocerse el accidente, manifestó que "hay un herido derivado hacia el Hospital Castex. Presentaba una fractura expuesta de tibia y peroné que no pudo ser reducida".

"Hay otro herido, de unos 30 años, identificado como Norberto Heriberto, quien se encuentra con traumatismo de cráneo y "pronóstico reservado". Es el único caso que puede considerarse como delicado, aunque no grave", continuó nuestro informante.

Juan Villalba, de 34 años, domiciliado en Barrio Sarmiento de José C. Paz, con heridas en brazos y cabeza, sostiene que "el pánico provocó más víctimas que el choque. Al escuchar los silbatos del tren que se aproximaba la gente se lanzaba por las ventanillas tan enloquecidamente que muchos se lesionaron".

Juan Carlos Leiva, de 24 años, domiciliado en Baigorria y Corrientes s/n del cuartel 5° de Moreno, con heridas en una rodilla y en la nuca, viajaba en el tren procedente de Pilar. "Unos 100 metros antes, nos dice, el conductor trató desesperadamente de frenar mientras hacía sonar (y esto era impresionante) el silbato para prevenir al otro tren. Entonces un pasajero de nuestro vagón pegó el grito: 'agárrense fuerte que vamos a chocar'. Es lo último que recuerdo, pues me desmayé".

CRONICA advirtió un movimiento de ambulancias con heridos que salían del hospital. "Es que nuestra sala de Rayos X no da abasto, nos explicaron. Son casos de fracturas. Los llevamos al Hospital Duval de José C. Paz, o al de Los Polvorines, para hacerles las radiografías, e inmediatamente después los traemos de vuelta para continuar el tratamiento aquí".

Continuamos nuestra recorrida y conversamos con Raquel Zorrilla, una joven de 21 años domiciliada en José C. Paz. "Yo viajaba en el tren que fue embestido. Cuando escuché el silbato del que avanzaba y los gritos de alarma de la gente, me lancé por la ventanilla, con tal mala suerte que saltó sobre mí y casi me aplastó una mujer bastante gorda y totalmente histérica". Resultado: heridas de cierta consideración en un brazo y en la cabeza.

Un testimonio semejante es el de Juan Francisco Villegas, 30 años, vecino de la localidad de San Miguel. "Lo mío fue pura mala suerte, ya que me disponía a descender por una de las puertas cuando alguien, sin duda aterrorizado, me desplazó bruscamente hacia atrás. Crucé como una bala el pasillo y fui a caer por la otra puerta, golpeándome malamente contra el suelo".

"No tuve tiempo de llegar a la salida del vagón, dice en cambio Alberto Urquiza, de 26 años, domiciliado en Barrio Trojui ".

Un joven con doble fractura en una pierna.

Con los rostros desencajados por los momentos vividos, las víctimas aguardan atención.

UNA MAÑANA DE HORROR

● *Uno de los más afectados por el impacto de los trenes en la estación Ricchieri. Fuerte golpe en el rostro y cuello de donde perdió gran cantidad de sangre.*

● *Golpe y heridas en la cabeza y la mano. El brazo en cabrestillo también por la caída que sufrió con el peligroso choque. "Gracias a Dios que cuento el cuento", dijo al cronista.*

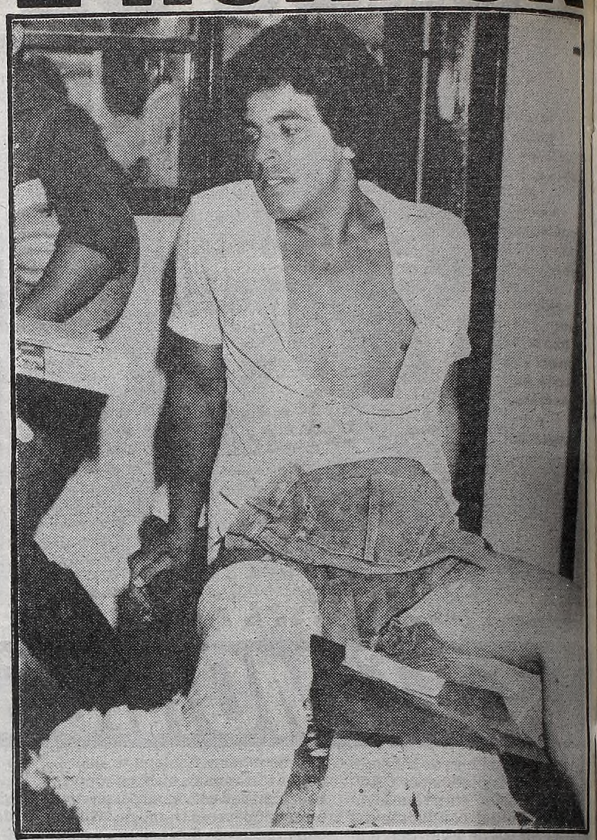

Fractura de pierna de este joven que iba a su trabajo.

HALLAN A OPERARIOS SEPULTADOS

Permanecen latentes las imágenes de los vecinos de San Martín que ayer amanecieron subrepticiamente cuando una explosión hizo estragos en una planta frigorífica pocos minutos después de las 5 de la mañana. Tal cual informáramos con amplitud en la víspera, el estruendo fue seguido de un derrumbe e incendio, arrojando el triste saldo de 2 muertos y cuatro heridos.

Los infelices operarios aprisionados entre los bloques de mampostería y el fuego fueron identificados como **María Cristina Picoli**, de 25 años, encargada del registro de entradas y salidas y **Héctor Alfredo Molina**, de 20. Los cuerpos sin vida de las desgraciadas víctimas fueron rescatados horas después de entre los escombros por efectivos de los cuerpos de bomberos de la zona. Otro de los operarios del establecimiento, identificado como **Carlos Ibarra**, de 30 años, logró ser retirado con vida, pero su cuerpo fue alcanzado por las llamas y sufrió horribles quemaduras que se extendieron al 70 por ciento de su cuerpo. Con quemaduras y lesiones diversas fueron atendidos, asimismo, **Juan Diante, Enrique Alonso**, de 34 años, **Herminio Zárate**, de 20, y **otra persona** cuya filiación no fue proporcionada. También resultó herida, aunque levemente, una mujer de 60 años, quien al producirse la explosión se encontraba barriendo la vereda de su casa, sita a unos 40 metros del lugar del hecho.

De acuerdo con las primeras investigaciones realizadas por las autoridades policiales intervinientes, el espectacular siniestro habría sido causado **por la explosión de una masa de gas**, acumulada durante el fin de semana **a raíz de una emanación accidental del fluído.** Según testimonios recogidos por CRONICA, los operarios del frigorífico habrían detectado ya el sábado pasado **fuertes olores**, sin poder ubicar entonces el lugar donde se estaba produciendo una pérdida de gas. El peligroso fluído se habría ido acumulando durante el feriado del fin de semana y en la mañana de ayer, al reanudarse las actividades —lo que implica el encendido de luces y motores— **se produjo la cruel tragedia.**

Dos dotaciones de bomberos de la zona atacaron poco después de producirse la explosión los diversos focos de incendio, que en cierto momento estuvieron a punto de extenderse a las fincas linderas. Ante el temor de que se produjesen nuevas explosiones, los bomberos alertaron a los vecinos, **instándose a hacer abandono de sus viviendas.** La onda expansiva fue de tal magnitud que destruyó los vidrios de puertas y ventanas de varios inmuebles de las inmediaciones y alcanzó, asimismo, a dañar las carrocerías de algunos automóviles estacionados en las proximidades.

Según se confirmó posteriormente, **la deflagración se produjo en la parte posterior del edificio del frigorífico**, de unos 35 metros de frente por 50 de fondo, donde funcionaba el sector destinado a la elaboración de jamones y se hallaban instaladas las cámaras frigoríficas. En los pisos superiores se hallaban las máquinas para la fabricación de embutidos y los vestuarios del personal.

El frigorífico es propiedad de **Miguel Damiolo** y de su hijo **Carlos Ignacio.** Precisamente la explosión se produjo instantes después de que la nuera del propietario del establecimiento, **María Cristina de Damiolo**, hiciese su ingreso a la planta, dejando abiertas sus puertas para permitir el ingreso de los operarios e iniciar una nueva semana de trabajo. De inmediato volaron por el aire puertas, ventanas y pesados trozos de mampostería y la señora de Damiolo fue arrastrada por esos elementos hacia el exterior del edificio junto con otras personas, las que afortunadamente sólo experimentaron escoraciones leves.

Si bien aún no concluyeron las pericias pertinentes, una estimación provisoria permite establcer que los daños producidos por el siniestro **alcanzaron al 80 por ciento del inmueble de dos pisos.**

Los restos del obrero Héctor Molina son rescatados por los bomberos de los escombros de planta frigorífica.

¡OTROS 9 MUERTOS EN ACCIDENTES!

SAN SALVADOR DE JUJUY, 23 (De nuestro corresponsal).— **Cinco personas murieron al chocar el automóvil en el que viajaban contra un camión en proximidades del complejo industrial Ledesma, en la Ruta Nacional Nº 34, próxima a la ciudad Libertador General San Martín.**

Se trata de **Jorge Amado Nasra, Nancy del Carmen Sánchez de Nasra**, quien se encontraba embarazada, **Nora Raquel Sanguino, Enrique del Carmen Sanguino** y **Adelina Matilde Padilla.**

El hecho ocurrió cuando un camión Fiat, patente Y 029.117, conducido por **Luis Alberto Aro** (33), giró inesperadamente mientras circulaba por la ruta 34, para ingresar al sector industrial Ledesma, chocando frontalmente al automóvil marca Renault 18, chapa número A 060.207, que viajaba hacia Tartagal, Salta, donde residían sus cinco ocupantes.

El camión aplastó literalmente al coche, muriendo todos sus pasajeros. El conductor del camión fue detenido preventivamente.

● PERECE MATRIMONIO

SANTA FE, 23 (De nuestro corresponsal).— **Un matrimonio murió y sus dos hijos de nueve y cinco años resultaron heridos al chocar el automóvil en el que viajaban contra un árbol caído sobre la ruta número ocho, jurisdicción de la localidad de Chapuy, departamento General López.**

Se trata de los esposos **Juan Carlos Muñoz** (35) y **Teresa Conte de Muñoz** (italiana, 35), quienes murieron como consecuencia del impacto y sus hijos, **Leonardo y Daniela** de nueve y cinco años respectivamente, resultaron con heridas.

● DOS MENORES

En sendos accidentes registrados, uno en la Ruta Nacional 168 y otro en la localidad de Plaza Josefina, murieron dos menores de nueve y dos años respectivamente.

En el atracadero de La Balsa, ubicado a la altura del kilómetro 483 de la Ruta Nacional 168, jurisdicción de Colastiné, el niño **Cristian Javier Anchineli**, (9) murió por asfixia por inmersión.

El otro accidente se produjo en la zona rural de Plaza Josefina (departamento Castellanos) cuando un camión Dodge 600, chapa S 355.705, conducido por **Omar Ternavasio** (29), tras haber recolectado tachos de leche dio marcha atrás atropellando a **Carolina Kraneviter** (2), que se había colgado del paragolpe

PARA GENTE HUMILDE

Un terrible golpe y corte en la cabeza, que pudo haberle costado la vida a este desprevenido pasajero, sobre cuya frente se observa la venda que le pusieron en el hospital

Con manifiestas muestras de dolor uno de los heridos sale de la guardia del hospital San Miguel. Pudo ser drama.

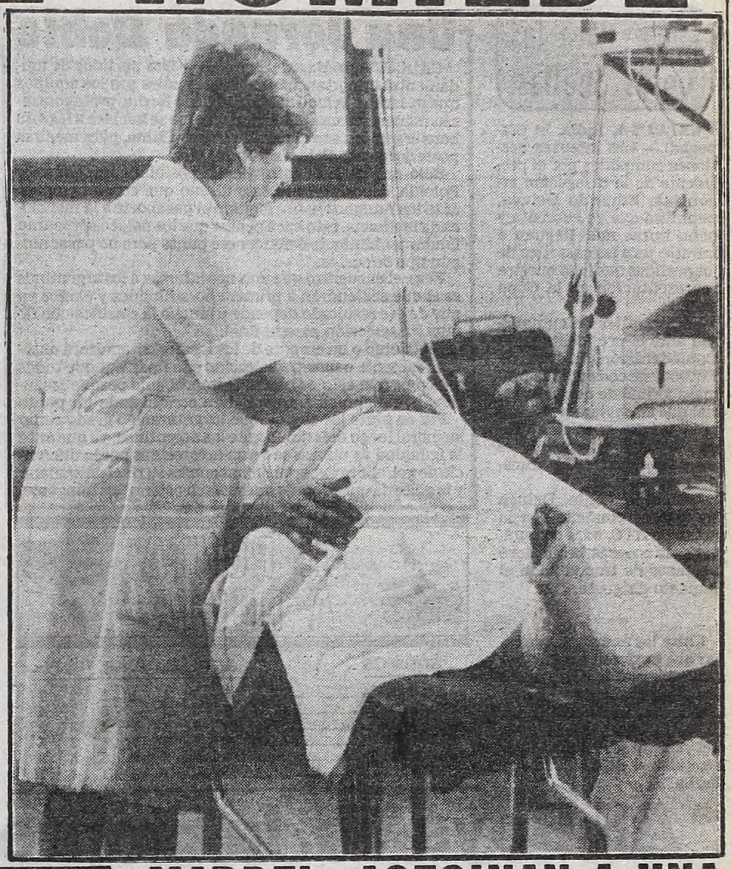

Una señora con graves fracturas recibe atención urgente en el hospital de San Miguel. Viajaba en tren rápido.

MONTE GRANDE: ASALTAN 3 ESTACIONES DE SERVICIO

LA PLATA, 24 (De nuestro corresponsal). **Trés estaciones de servicio y una concesionaria de automóviles fueron asaltadas ayer en la localidad de Monte Grande, 30 kilómetros al sudoeste de esta capital, por cinco individuos armados que actuaron "con gran tranquilidad" y se desplazaban en un Ford Taunus verde, con patente C 1.012.552, según declararon las víctimas de los atracos.**

Eduardo Castellano, titular de la estación de servicio "Servando Pedrino SA" ubicada en Santamarina y Dardo Rocha, denunció que a las 9, los cinco sujetos irrumpieron sorpresivamente en el lugar y ostentando armas de fuego redujeron al personal y clientes que se encontraban en el lugar y los despojaron de dinero y otros elementos de valor.

Posteriormente, se apoderaron de la caja chica del comercio y se dirigieron a una concesionaria automotor, próxima a la estación de servicio, donde también sustrajeron el dinero existente en el lugar **"llevándose más de 200.000 pesos en total"** estimó Castellano.

Previamente —dijo el informante— los propietarios de otras estaciones de servicio denunciaron que **"también sus negocios fueron asaltados"** por los mismos individuos".

"Antes de venir aquí robaron en la estación de servicio ubicada en inmediaciones de la estación "El Jaguel" del Ferrocarril Roca y otra ubicada sobre el empalme de la Ruta 205 y el Aeropuerto de Ezeiza" reveló Castellano.

El denunciante destacó luego **"la frialdad y tranquilidad"** con que actuaron los asaltantes, cuyas edades oscilan entre 25 y 45 años, y reveló que **"todos vestían bastante bien y dos de ellos lucían el cabello muy corto, al estilo militar".**

Indicó finalmente que un circunstancial testigo del asalto **"pudo dar aviso a la policía"** mientras los ladrones permanecían en el lugar y manifestó su extrañeza por la actitud policial, ya que **"los ladrones se quedaron por lo menos 10 minutos más, sin que la policía apareciera".**

PRESOS LEVANTAN HUELGA DE HAMBRE

Los detenidos en la cárcel de encausados de la Capital Federal (U. 1 - Caseros), levantaron la huelga de hambre que venían cumpliendo desde el pasado 9 de enero ,informó el Servicio Penitenciario Nacional.

La medida había sido adoptada en demanda de la sanción de leyes que posibiliten la reducción de las condenas y otras reivindicaciones.

Esta decisión se suma a la adoptada por la población alojada en la colonia penal de General Roca (U. 5); prisión Regional del Norte (U.7); cárcel de Río Gallegos (U. 15) y prisión de la Capital Federal (U.16).

Asimismo, la información detalla que, en cambio, las medidas de fuerza siguen cumpliéndose por un total de 457 internos sobre un total de 734 del Instituto de Detención de la Capital Federal.

MARDEL: ASESINAN A UNA ANCIANA Y ROBAN JOYAS

MAR DEL PLATA, 24 (De nuestro corresponsal).— Etelvina Severi de Sorensen, argentina de 70 años de edad, fue asesinada a golpes de martillo en el interior de su domicilio de la calle 100 número 2017, en la zona del barrio Cerrito, informó la policía.

El hecho fue descubierto por vecinos de la mujer, que al percibir olores nauseabundos provenientes de su finca, alertaron a la policía. Al concurrir una comisión al lugar, halló el cadáver de la anciana en total estado de descomposición.

Médicos forenses determinaron que el deceso databa de por lo menos quince días. La occisa, aparentemente, era de sólida situación económica.

El cuerpo yacía sobre el piso de la cocina de la finca, de tipo americano, con el cráneo totalmente destrozado.

Junto al cuerpo fue encontrada una maceta de un kilogramo de peso, cubierta tambien en sangre, elemento con la cual, habría sido ultimada la anciana.

Se estableció además que la puerta de entrada a la casa se encontraba sin llaves, lo cual supone que él o los asesinos, escaparon rápidamente, sin dejar rastros.

La pericia forense determinó que el cuerpo de la anciana presentaba rotura del hueso frontal en forma triangular con lesiones cerebrales.

Del interior de la finca habían desaparecido valiosas joyas y pulseras de oro, lo que hace suponer que el crimen fue perpetrado con fines de robo.

● OTRA DE PATOTEROS

MAR DEL PLATA, 24 (De nuestro corresponsal).— No se habían acallado aún los anuncios sobre la erradicación de los grupos patoteros que venían obstaculizando la normal convivencia en esta ciudad feliz, cuando tomó estado público de que vándalos juveniles atacaron e hirieron de gravedad a un anciano en horas de esta madrugada.

La información del hecho, emanada en fuentes policiales, destaca que la víctima fue identificada como Eduardo Báez, de 77 años de edad, domiciliado en Calabria 4648, en Mar del Plata.

CUATRO VIDAS SE COBRARON EN CORDOBA LOS CURSOS DE AGUA

CORDOBA, 24 (De nuestro corresponsal).— La muerte de cuatro personas se produjo en diversos cursos de agua de esta provincia, incluida la de un bombero voluntario que acudió en ayuda de una de las víctimas fatales.

El primero de los casos ocurrió en la zona conocida como "Pozos Verdes" del río Primero, en el barrio Cerro de las Rosas de la capital cordobesa, donde el matrimonio integrado por Víctor Heredia, de 21 años y Mónica Contreras, de 18, disfrutaban de un día al aire libre.

● CAYO EN UN POZO

En determinado momento la pareja desapareció de la superficie, aparentemente por la existencia de un pozo profundo en el cauce a raíz de las últimas crecidas.

Quienes acudieron en auxilio de los Heredia lograron rescatar a Víctor pero no así a su esposa, quien desapareció de la superficie y en cuya búsqueda se lanzó el bombero Guillermo Oscar Alvarez, de 23 años, quien también resultó ahogado.

En la localidad de Villa Dolores también resultó ahogado el joven Víctor Agüero, de 20 años, cuando se bañaba en una represa rural en la zona de la localidad serrana.

La jornada de intenso calor también fue signada por otro caso fatal ocurrido en la zona de Los Surgentes, donde pereció ahogado Roque Avalos, de 48 años, cuando se bañaba en aguas del río Carcarañá.

En los últimos días ha sido elevado el número de víctimas ocurridas por asfixia por inmersión, lo cual movió a la policía de Córdoba a recomendar evitar los cursos de agua desconocidos o no señalizados, ya que existen remansos y pozos profundos.

La policía también recomendó el abandono de los balnearios y el alejamiento de los cursos de agua, ante la inminencia de tormentas cuyos efectos habituales son el súbito crecimiento de los caudales.

COREANOS IBAN A INUNDAR LA FELIZ CON DOLARES "BERRETA"

LA PLATA, 24 (De nuestro corresponsal).— Un hecho de extrañas características protagonizaron cuatro súbditos coreanos en plena ruta 2, y ahora la policía investiga si fueron chorlitos o frustrados pasadores de dólares berretas. El drama ocurrió en la localidad de Lezama —camino a Mar del Plata— a cuya estación de servicios situada en la esquina de la ruta y la calle Libres del Sur arribó una camioneta con cuatro coreanos a bordo, todos ellos residentes en la Argentina. Los viajeros cargaron nafta y ofrecieron en pago un billete de cien dólares, pretendiendo, naturalmente, cobrar el vuelto en pesos argentinos. Pero el encargado de la estación escrutó el papelito verde y descubrió que se trataba de un billete falsificado. Alertada, la policía cayó como un rayo y puso a los coreanos entre rejas. Según trascendió, los viajeros llevaban consigo un cargamento de dólares falsos con los que pensaban inundar la ciudad de Mar del Plata.

PISAMOS A HUNGRIA Y A

Lugar Para las Cosas Sueltas

CALCUTA, India, 24 (Especial).— Las intensas gestiones cumplidas por el presidente de la delegación argentina, Eduardo Deluca, permitirá que en cuarenta y ocho horas más lleguen a nuestro país las cassettes de los partidos que jugó nuestra representación en la Copa Nerhu.

Los trámites se cumplieron ante el presidente de la Confederación Asiática de Fútbol y se consiguió la promesa formal de que el material que se enviará a nuestro país, tendrá la misma calidad técnica que la que se puede observar en las transmisiones locales.

Inmediatamente, Deluca se puso en contacto con la gente de ATC, para comunicarles la novesas, la que llevó un tanto de tranquilidad al inquieto dirigente.

* * *

Entre las numerosas cábalas que pusieron en práctica los integrantes del plantel ante la necesidad de ganar y obtener la clasificación para el partido final, se destaca la del volante José Daniel Ponce, quien se dejó una tupida barba.

Una Jornada Doble

CALCUTA, India, 24 (Especial).— Dos partidos de fundamental importancia para saber cuáles son los equipos que pasarán a la final del torneo Copa Nerhu, protagonizarán mañana en una doble jornada que se iniciará a las 4.30 hora argentina con el partido **India - China,** para medirse posteriormente **Polonia** y **Rumania.**

Solo dos de los cuatro tienen posibilidades: China y Polonia, especialmente éste último que con un empate ante los rumanos habrá logrado el pasaporte a la mencionada instancia, esto hace pensar que los polacos procuran fundamentalmente defender ese punto para no pasar ningún tipo de sustos.

Pero, el encuentro que más nos interesa a los argentinos es el que sostendrán a primera hora hindúes y chinos ya que de ese resultado depende y mucho la clasificación de nuestra selección para la final.

Un triunfo o un empate de los locales catapultará automáticamente a nuestra selección a la final, aunque todos sabemos que esto es bastante improbable porque los indios hasta el momento solo han conquistado un punto

Por su parte los chinos, que levantaron en grado sumo su moral luego del triunfo ante los argentinos, ya que ante la igualdad de puntos se veían favorecidos por la diferencia de gol, ahora deberán luchar contra su rival de mañana y la goleada que produjo nuestra selección a los húngaros.

EQUIPOS	J.	G.	E.	P.	Gf.	Gc.	Pts.
ARGENTINA	5	3	1	1	6	2	7
POLONIA	4	2	2	—	5	3	6
CHINA	4	2	1	1	4	3	5
HUNGRIA	5	1	3	1	5	7	4
RUMANIA	4	—	2	2	3	5	2
INDIA	4	—	1	3	1	4	1

Jugando muy Bien le Hicimos Tricota y la Caída

CALCUTA, India, 24 (Especial).— A todo o nada salió Argentina a jugar su último partido por la etapa clasificatoria de la Copa de Oro Nehru, frente a Hungria.

La consigna era ganar para lograr la meta ambicionada. Y eso quedó demostrado desde un principio.

Argentina salió decidida a atacar. En el primer avance Ponce habilitó para Marcico quien luego de eludir a Kiss y cuando estaba cerca del área grande rival fue trabado por Hires. La infracción la hizo efectiva Gareca pero su fuerte remate se perdió por sobre el travesaño.

Gol de Argentina. Cuando solo se cumplían 8 minutos de juego en su segundo avance hacia la valla húngara. Arregui arrancó desde media cancha y dio corto para Marcico. Este de primera intentó habilitar a Gareca. El zaguero Hires quiso cortar para entregar a su arquero Kakas y no hizó más que vencerlo con un tiro corto que descolocó a aquél. Alegría argentina por la apertura del marcador y desazón húngara por el imperdonable error de Hires.

Casi el segundo. Sobre los 10 minutos y cuando aún los húngaros no se habían habían repuesto de la caída de su valla, por poco estuvo Argentina de aumentar las ventajas.

A esta altura del encuentro, Hungría estaba mortificada por el gol en contra de Hires, mientras Argentina practicaba un juego inteligente en el medio campo, haciendo rotar la pelota.

Argentina no se conformaba con esta ventaja y buscaba en cada avance aumentar el marcador. Así cuando el reloj indicaba 21 minutos, nuevamente el peligro de gol rondó sobre la valla húngara. Garré mandó un centro que fue empalmado por Ponce, pero Kakas en magnífica intervención desvió al corner, cuando se aclamaba el gol argentino.

Cuando promediaba la primera media hora de juego, el juego se detuvo por unos minutos a raíz de un fuerte choque que tuvieron Insúa y Kiss, quedando el húngaro sentido, debiendo ser retirado del campo para su asistencia.

Lo perdonaron a Kiss. La mala intención expuesta por los jugadores húngaros ante la impotencia por detener los múltiples avances argentinos, dio motivo para que a los 42 minutos, el árbitro Dan Petrescu cometiera un grave error, cuando no expulsó de la cancha a Kiss (solo lo amonestó) luego de haberle golpeado a Insúa de muy mala manera.

Susto para Pumpido. Sobre [illegible] los pocos avances efectuados [illegible] por Pumpido pasó por un mo[illegible] Katona fue conectado de ca[illegible] adelantado y tuvo que retro[illegible] meritoria atajada que provo[illegible] tud que copó el estadio Eden[illegible] minaba la primera parte del e[illegible] de Argentina por 1 - 0. Sin e[illegible] en el marcador, no reflejaba [illegible] cuanto el dominio experimen[illegible] perior.

● **SEGUNDO TIEMPO**

Sin cambios en ambas for[illegible] tiempo. Tampoco en los prime[illegible] nes en cuanto al juego, ya que [illegible] mas ambiciones.

Gareca el segundo. Al igual [illegible] do se jugaban 8 minutos pro[illegible] Burruchaga efectuó un tiro lib[illegible] quien con un golpe de cabeza [illegible] y batió a Kakas, ante la alg[illegible] esta conquista.

Argentina siguió presionando [illegible] pos de aumentar sus diferencia[illegible] finales de este torneo el próxim[illegible]

ARGENTINA 3

ARGENTINA: Pumpido; Cam[illegible] Arregui, Insúa, Ponce y Burruc[illegible]
DT: Bilardo
HUNGRIA: Kakas; Pecha, R[illegible] y Csik; Katona, Isze y Kutt[illegible]
Arbitro: Petrescu (Rumania)
Público: 88.000 personas
Gol en el primer tiempo: 8m. [illegible]
Goles en el segundo tiempo: [illegible]
Cambios: Meszoly y Csabo por [illegible] Márcico (A).
Estadio: Eden Garden.

All Boys Vs. la Empresa

La Comisión Directiva de **All Boys** citó para esta noche a las 20 a sus socios y simpatizantes a los efectos de realizar una reunión de carácter informativo con relación a la posible desvinculación de la empresa que durante el año pasado solventara el fútbol profesional de la entidad de Floresta.

Las razones esgrimidas por los dirigentes son que pese a que hay un contrato firmado que recién vence el 31 de diciembre del corriente año, la mencionada empresa no hizo efectivo los pagos correspondientes a diciembre del año pasado y enero del corriente.

Por tal motivo, trasladaron los documentos a sus asesores letrados quienes estudiarán los mismos a los efectos de determinar la posibilidad de iniciar acciones legales contra la misma.

En lo estrictamente futbolístico, es muy posible que **Féliz Zárate González** continúe su carrera deportiva en el **Bucaramanga** de Colombia cuyos dirigentes se pusieron en conversación con sus pares de Floresta, gestiones éstas que están muy adelantadas.

Por otra parte, en el transcurso de la semana arribarán a Buenos Aires jugadores cordobeses y pampeanos quienes serán probados dadas las muy buenas referencias de las que vienen precedidas.

ROJOS-PINCHAS

La reunión que realizará la Confederación Sudamericana de Fútbol el viernes próximo en Perú, ha cobrado gran trascendencia desde que se conoció anoche la negativa de los clubes argentinos Independiente y Estudiantes para jugar la Copa Libertadores de América durante el mes de marzo de acuerdo con la propuesta que hicieron llegar sus rivales en la zona, Olimpia y Sportivo Luqueño, de Paraguay.

Los paraguayos pretenden jugar su partido entre el 18 y 30 de marzo porque el actual campeonato oficial de su país se ha dilatado demasiado, en tanto que los conjuntos argentinos quieren evitar llegar al mes de abril porque se daría el caso de que tengan que jugar tres torneos simultáneamente, es decir, el metropolit[illegible]

Por esa razó[illegible] te se pusieron [illegible] dirigentes de [illegible] dos con los pa[illegible] se había esta[illegible]

El viernes, e[illegible] Mientras tant[illegible] diantes no pod[illegible] estima que no [illegible] dad, fundame[illegible] para el ingres[illegible]

"VAMOS A CONVERSAR"

El panorama de **Boca** sigue sin clarificarse totalmente, aunque la luz parece querer aparecer aunque muy tenuemente. El presidente de la entidad Domingo Corigliano manifestó con respecto a unas declaraciones de **Alberto J. Armando,** que en las anotaciones registradas en los libros contables no aparece ninguna deuda con ex presidente, hasta el 19 de diciembre pasado, día en que la nueva comisión directiva se hizo cargo de la conducción. Igualmente, aseguró que dialogaran con el "Puma" para terminar de aclarar el tema.

Con relación a la desvinculación de **Miguel Angel Brindisi** y su incorporación a **Racing,** aseguró que van a facilitar la operación, aunque no aclaró si se le otorgaría la libertad al jugador o no y sobre las declaraciones de **Hugo Gatti,** las consideró una expresión de deseos del arquero.

En el plano de las incorporaciones, Boca volverá a la carga para conseguir la incorporación del volante de **Millonarios** de Colombia, **Carlos Angel López.** La operación podría concretarse a prestamo por un año y con opción para los de La Rivera de comprarlo definitivamente. Mientras tanto, en la víspera se reunieron dirigentes colombianos por el pase de **Omar Porte** y **Raúl Grimoldi,** cuyas incorporaciones quedaron prácticamente definidas.

● **CONTRA EL LOBO**

Mientras tanto, el primer equipo de Boca se presentará esta noche, a las 21.30, en la ciudad de La Plata para enfrentarse a **Gimnasia y Esgrima** en un partido amistoso en el cual se rendirá un agasajo al arquero Hugo Gatti quién también tuviera destacada actuación en el club platense y que esta noche no podrá ya que se encuentra lesionado.

En su lugar lo hará el juvenil Genaro, siendo éste el único cambio que presentarán los "xeneizes"

La posible formación de los equipos es esta:
BOCA: Genaro; Di Natale, Otero, Mouzo y Córdoba; Pasucci, Krasousky y Vázquez, Giachello, Randazzo y Mendoza.
GIMNASIA: C.López; Luquez, Marchi, Ingrao e Iturrieta; Piris, Kuzemka y Carrió; López, Flores y Andrada.

PLATA NO, CONDUCTA SI

El presidente de San Lorenzo, Héctor Habib, admitió que su club **"prácticamente no obtuvo ganancias"** por la gira que realiza por Centroamérica y dijo que "de todos modos, esta ha sido un premio para los jugadores que han conocido cuatro países, se han mostrado, ganaron unos buenos pesos, y principalmente dejaron bien sentados los prestigios del fútbol argentino, tanto dentro como fuera del campo de juego".

Habid quien ya retornó al país luego de presidir la delegación de su club en el principio de la gira, reconoció que el empresario Oscar Manuel Arca "partió apresuradamente" de México cuando se confirmó que pese a haberse trasladado hasta allí San Lorenzo no podría jugar los dos encuentros programados con la Selección Nacional.

Habid también entendió que esa decisión de Arca fue "inexplicable" afirmando que la Federación Mexicana decidió no concretar los partidos porque tiene graves problemas económicos y agregó que optó por lo mismo en el caso de otros concretados, ante equipos de Rumania y Bulgaria.

Luego agregó el titular "santo" con relación a este delicado problema que "según me informaron ayer, el empresario se comunicó telefónicamente con nuestra delegación y avisó que pagará el dinero que nos adeuda por una de las tres presentaciones que él nos programó. Los otros dos partidos fueron arreglados directamente por nosotros", añadió.

Por otra parte, pudo saberse que San Lorenzo concluirá su gira por Centroamérica mañana por la noche en Costa Rica, donde enfrentará a la selección nacional

El pase del puntero de Racing de Córdoba, Luis Amuchástegui a San Lorenzo "es prácticamente un hecho" y "solo faltan superar algunos detalles" anunció anoche el presidente de San Lorenzo.

También Héctor Habib hizo mención sobre la concesión precaria por parte del la comuna metropolitana que hiciera a la entidad de Boedo.

Según la cláusula 7ª y 8ª del contrato, la Municipalidad podía retomar el dominio de las tierras para la construcción de viviendas.

No Aparecen por Liniers

"Los problemas del Beto Alonso y Moralejo con su club parecen ser muy grandes. Aunque el primer equipo de Vélez ya se encuentra realizando la pretemporada, estos dos futbolistas no concurrieron un solo día. De todos modos parece que a Rogel no le importa demasiado porque no estarían en sus planes. Alonso sigue pensando en River y Moralejo en Huracán", comentó el **"Sordito Upa"** mientras buscaba las teclas de la máquina de escribir debajo de su prominente barriga.

Faraone El[illegible]

Es indudable que el ve[illegible] ha trascendido las fronter[illegible] la doctora Aslán puso su [illegible] ahora lo han llamado alg[illegible] tudiarlo y determinar si [illegible] tusalén. De todos "Mimi" [illegible] teré que la escultural es[illegible] marcador de Nueva Chi[illegible] gimnasio que Carmelo F[illegible] principales hoteles de la [illegible]

La Oposic[illegible]

"La agrupación opositora 2 de Mayo del Club Deportivo Español dio un importante premio a los jugadores que se salvaron del descenso el año pasado. A mitad de temporada habían prometido al plan[illegible]

Pone Mu[illegible]

"El esposo de la vede[illegible] importante aserradero en [illegible] hincha fanático de All B[illegible] colaborador de la institu[illegible] aporte económico se ref[illegible] que reciben los jugadores [illegible] bolsillo", afirmó "Garra[illegible] despacio en su coche, y no p[illegible] dad, sino porque quiere e[illegible] brusca se le gasten las g[illegible]

ACARICIAMOS LA FINAL

La ...tidad de Goles nos Convierte en Candidatos

...final de la etapa y en uno de
...Hungría, la valla defendida
...nto de susto. Un centro de
...por Kuti. Pumpido estaba
...er, por lo cual efectuó una
...reconocimiento de la multi-
...dens. Minutos después cul-
...entro con la victoria parcial
...rgo, esa pequeña diferencia
...ontecido en la cancha, por
...o por los argentinos fue su-

...PO

...iones comenzó el segundo
...minutos hubo modificacio-
...gentina siguió con sus mis-

...en el primer tiempo, cuan-
...el segundo gol argentino.
...El centro le llegó a Gareca
...nticipó a su marcador Racz
...bía del público que festejó

...sobre la valla húngara, en
..., y llegar así a disputar las
... viernes.

...A 3 — *HUNGRIA 0*

...o, Cuper, Agüero y Garré;
...achaga; Márcico y Gareca.

...Híres y Csorba; Balok, Kiss
...T: Meszoly.
Rum...
sona...
...es (H) en contra de su valla.
...Gareca (A), 14m. Arregui (A).
...ez y Katona (H); Ramos por
...den.

Llegó el tercero. Por medio de Carlos Arregui, una de las figuras del equipo argentino. 14 minutos de juego. Arrancó Insúa desde medio campo y cedió para Márcico. Este de primera habilitó a Arregui quien sacó un potente remate cruzado al primer palo de Kakas y puso el tercer grito de gol para Argentina.

El ritmo de juego impuesto por los argentinos no decayó pese a lo abultado del marcador. La obsesión de ganar para poder disputar la final, casi estaba concretada. Pero, ello no fue un impedimento. Llevado por el perfecto trabajo de Arregui, la inteligencia de Ponce, el despliegue de Insúa y la seguridad de una perfecta línea de fondo, Argentina seguió con su asedio sobre la valla húngara.

El palo salvó a Pumpido. En la mejor llegada de Hungría en todo el partido, el travesaño fue el mejor aliado de Pumpido. Ocurrió sobre los 26 minutos. La defensa Argentina quiso jugar al offside, permitiendo que Kiss libre de custodia rematara fuerte rebotando en el travesaño. Csorba que seguía la jugada capitalizó el rebote para disparar sobre la valla Argentina que estaba desguarnecida, pero nuevamente se estrelló en el travesaño para perderse fuera de juego.

Pero este sofocón que sufrió el arco argentino, no fue motivo para que los húngaros se recuperaran en su juego. Por el contrario, el equipo de Bilardo siguió tocando y llegando con peligro, cada vez que se lo proponía. Entonces, llegaba la pierna fuerte de algún húngaro, sin que el juez Petrescu interviniera como correspondía. Solo mostró la tarjeta amarilla, como si la roja no existiera. Eso motivó que Bilardo apelara a un cambio, cuando faltaban pocos minutos para concluir el partido. Víctor Ramos, suplantó a Márcico, quien se retiró muy golpeado por los rudos defensores húngaros.

Casi el cuarto. La suerte esta vez le jugó una mala pasada al goleador Ramos. Gareca dentro del área sacó un fuerte remate, el cual fue rechazado con mucho esfuerzo por Kakas. La pelota le cayó a Ramos cuando el arco estaba a su disposición. Sin embargo, el rebote le dio en la rodilla derecha malogrando una gran oportunidad para aumentar las diferencias.

Cuando se estaba en pleno dominio argentino, llegó el final del encuentro, determinando una incuestionable victoria de la Selección Argentina, en la mejor presentación en este torneo. El objetivo de llegar a la final, estaba cumplido.

CHINA CONTRA INDIA Y LA DIFERENCIA

CALCUTA, India, 24 (Especial).— Cuando parecía que Argentina quedaba fuera de la Copa Nerhu, cuando parecía que la clasificación para el partido final quedaba en poder de China, las cosas se dieron totalmente vuelta y ahora es nuestra representación la que tiene las mayores posibilidades de lograr ese objetivo. Es que el tres a cero favorable a nuestro equipo ante la representación de Hungría, abrió las puertas para que lo que hasta antes de comenzar el partido parecía un sueño muy lejano se transformara en una realidad.

Es que ahora son los chinos los que se ven obligados a producir una actuación que les permita golear al equipo local

Argentina necesitaba ganar y de ser posible por una amplia diferencia de gol y se logró con un contundente tres a cero. Ese resultado permite que los argentinos tengan seis goles a favor a los que restados los dos en contra le da una diferencia a favor de cuatro.

China, por ahora tiene cuatro goles a favor contra tres que le marcaron sus adversarios, lo que le da una diferencia de gol de más uno, por lo que para lograr la clasificación para la final están obligados a ganarle a los indios por una diferencia de tres tantos, algo que no parece muy probable por lo menos en los papeles, si tenemos en cuenta que todos los partidos que perdió el equipo de India lo hizo por un solo gol de diferencia y que los chinos la mayor cantidad de tantos que consiguieron en un partido fueron dos, con los que le ganaron a Rumania

Todos estas especulaciones se vendrían abajo si los chinos pierden tan siquiera un punto ante los indios, pues no alcanzarían a igualar el puntaje de Argentina y deberán aguardar el partido de los polacos y que estos pierdan por una diferencia de dos goles pues si no serán estos los que estarán el viernes en la final.

ESTO ES UN CARNAVAL

CALCUTA, India, 24 (Especial).— Sin lugar a duda todo lo bueno que habían hecho los dirigentes indios se ha venido totalmente abajo cuando se vieron obligados a postergar por 24 horas la realización del partido entre la selección de **Argentina y Hungría,** por la fase clasificatoria de la **Copa Nerhu.** Es que ante la imposibilidad de inaugurar tal como estaba previsto el **Salt Lake City,** debieron trasladar el mencionado partido al **Eden Garden,** en el cual se había cumplido la mayor parte de la ronda clasificatoria.

¿Y por qué entonces la postergación? Porque los organizadores debieron poner de inmediato a un numeroso grupo de obreros a trabajar intensamente para volver a transformar su cancha de cricket en una de fútbol. Es que a partir de la inauguración del Salt Lake (podría ser mañana) el Eden Garden volvería a cumplir su función original que es albergar los encuentros más importantes de este deporte, que aquí arrastra multitudes.

Por eso, el campo de juego había sido nuevamente preparado para la continuidad de la temporada oficial y ante el imprevisto fue necesario deshacer todo y volver a montar una cancha de fútbol. Eso implica además, borrar todas las marcas que requiere un campo de cricket.

...DICEN NO

...etro..., el nacional y la Copa.
...los dirigentes de Estudiantes e Independien-
... acuerdo para solicitar el viernes, ante los
...Confederación Sudamericana, que los parti-
...uayos se disputan a partir de febrero como
...ido en un principio.
...erú, se producirá la trascendente decisión.
...be recordar que el campo de juego de Estu-
...ser utilizado debido a que la Confederación
...enta con los resguardos básicos de seguri-
...lmente porque no tiene túneles separados
... los jugadores a la cancha.

Pachamé con Varios Problemas

Anoche mantuvieron una reunión en AFA, el titular de esa casa Julio Grondona y el técnico de la selección preolímpica Carlos Pachamé para dialogar sobre lo concerniente al próximo viaje que deberá efectuar la mencionada selección a Ecuador, a fin de disputar el torneo preolímpico el mes venidero.

Pudo saberse que el técnico aún no conformó la lista definitiva de los jugadores que intervendrán en tal torneo debido a que surgieron problemas con las bajas de Espíndola, Messina y Hugo Alves.

Pachamé designó a Oscar Agonil de Ferro, pero este jugador ayer no concurrió al entrenamiento, motivo por el cual lo volvió a citar para hoy. En el tema Espíndola tanto el técnico como el presidente de AFA fueron claros: el jugador está vendido a Millonarios de Colombia en una cifra que supera los 180 mil dólares y como igualmente se encuentra lesionado se decidió desafectarlo del equipo preolímpico.

Por tal motivo, Pachamé debe citar a uno o dos jugadores más para completar la lista de buena fe.

Según trascendió, esta noche el técnico daría a conocer la lista oficial. Por último, Pachamé criticó a los organizadores del certamen al señalar que "aun no nos enviaron los pasajes y no sabemos en qué día podremos viajar. Además no tenemos noticias de cuáles serán nuestros rivales porque no hay noticias sobre el fixture

● **CON LOS JUECES**

Francisco Cardillo y Abel Gnecco en representación de la Asociación Argentina de Arbitros siguieron evaluando con Grondona los temas relacionados con la reestructuración que se aplicará en ciertas áreas del arbitraje a nivel de primera división.

bocinazos

...muy Bien

... "Mimi el Pianista" ya
... nuestro país. Así como
... en el longevo personaje,
... investigadores para es-
...ente ha superado a Ma-
...e chusmeando: "Me en-
...de Roberto Pereyra, el
...es la recepcionista del
...ne dirige en uno de los
... de Retiro".

...Cumplió

... y cuerpo técnico 20.000
...sos y a fin de año cum-
...eron con la palabra".
...o "El Padre Cam Pa"
...e es tan miope que se sa-
... los lentes para dormir
...rque sino sueña todo bo-
...neado.

...Pesitos

...adalupe, que tiene un
...stados Unidos y que es
...esultó ser el principal
...de Floresta en lo que a
...Gran parte del dinero
... de mes proviene de su
..., quien siempre anda
...ue no le guste la veloci-
...r que en una frenada

¿Una Araña por Nuñez?

"¡Tengo la bomba... Exclamó **"Doña Clota"** mientras levantaba polvareda al ingresar a la redacción (¡ojo! la redacción brillaba por su pulcritud) y agregó con su estentóreo vozarrón: **"Me enteré que River anda detrás de Amuchástegui. Le digo más, hoy mismo viajaba el presidente Santilli a Córdoba, junto con otro directivo, para concretar la operación. Los trámites fueron realizados en absoluto silencio, pero le aseguro que hoy se encontrarán con los dirigentes de Racing de Córdoba".**

La Ultima Esperanza

El campeonato Esperanzas 84 se acerca a su culminación. Hoy a las 22 se medirán en el estadio José Amalfitani de Velez, **Argentinos y Racing,** en un cotejo perteneciente a la rueda de perdedores, que será televisado por Canal 11.

El equipo que triunfe esta noche deberá jugar el martes próximo con Vélez, en el cotejo final de la ronda de perdedores. En tanto Rosario Central es el finalista de la ronda de ganadores.

Justamente los rosarinos fueron los que enviaron a la zona de perdedores a Argentinos Juniors al derrotarlos por 1 a 0 en la ronda de ganadores, mientras que la Academia fue vencido en la tercera fecha por el mismo rival de esta noche, por 3 a 1.

Tanto los "Bichos colorados" como Racing se caracterizan por tener un excelente semillero que produce muchas figuras para nuestro fútbol. Además ambos equipos realizaron buenas campañas en este tipo de certámenes y suelen brindar muy buenos espectáculos.

LA UNICA REVISTA DE BUENOS AIRES

TRISTAN · SELVA MAYO · CARLOS SCAZZIOTA · MONICA BRANDO · JULIO LOPEZ

AHORA... EL REVISTONAZO

KAROLO IUJAS
MIGUEL JORDAN
CARMEN y FREDDY
HORACIO MARTIN
ASTROS BALLET
ACTUACION ESTELAR DE HAYDEE PADILLA (LA CHONA)
ASTROS BALLET

COREOGRAFIA: JORGE JUAN
MUSICA FRANCIS SMITH
ESCENOGRAFIA: FABIAN-VEDE
LIBRO HUGO SOFOVICH
PRODUCCION GENERAL ETHEL ROJO

TEATRO ASTROS
CORRIENTES 746
PROHIBIDA MENORES 18 AÑOS
21 Y 23 Hs. SABADO TRASNOCHE 1.15
SUPER-REFRIGERACION

Platini va al Juzgado

LYON, Francia, 24 (AFP).— Una decena de futbolistas y técnicos que fueron en su momento puntales del club Saint Etienne, entre los cuales figuran el internacional Michel Platini —actualmente enrolado en el fútbol de Italia— y los argentinos Osvaldo Piazza y Raúl Nogués, comparecerán esta semana ante el juez que instruye la causa abierta contra el ex presidente Roger Rocher.

El caso, originado por la existencia de una "caja negra" con dinero utilizado por el club para realizar pagos clandestinos, entró en su etapa decisiva el 30 de noviembre pasado, al ser encarcelado el ex presidente de la mencionada institución.

Las citaciones para mañana conciernen a Platini, que está en el Juventus de Italia, Christian López (en Toulouse), Gerard Janvion (en el Paris St. Germain), Bernard Lacombe (en el club Bordeux) y Jean Francois Lario que juega en el club Neuchatel, de Suiza.

Para el jueves fueron citados a declarar el francoargentino Nogués, que milita en el Caud de Fonds, Suiza y Piazza, del París Saint Germain donde es colaborador del director técnico. También fueron citados Robert Herbin, DT del Lyon, Zimako (que está en el Bastia) y Farison (que juega en un club de tercera división en Francia).

Todos deberán explicar ante el juez de turno y que instruye en la causa penal si conocían el origen de las sumas percibidas durante su paso por el club, en muchos casos extraídas de la mencionada "caja negra".

Además, el ex presidente del St. Etienne, Rocher, que está seriamente complicado en acción dolosa, está acusado de haber sacado de la caja para su uso personal, 300.000 ó 450.000 francos. Rocher está encarcelado en una celda en Lyon y ha nombrado a su abogado defensor.

Este sonado asunto que se ha convertido en el último escándalo del fútbol francés traerá, sin dudas, derivaciones graves para los que resulten culpables. La justicia está actuando aceleradamente y las investigaciones prosiguen exitosamente por lo tanto el ex presidente del St. Etienne está seriamente comprometido.

Un Matrimonio Agredido

VERONA, Italia, 24 (UPI).— Un matrimonio que fue golpeado el domingo último por aficionados al fútbol durante el partido oficial de primera división que disputaron Verona y Milan, se recuperaban en el hospital donde habían sido internados para una atención más eficiente.

Bruno Bianchini y su esposa Renata, de 44 y 41 años respectivamente, fueron atacados por un grupo de furiosos seguidores del Milan luego de que el centrodelantero del Verona, Giuseppe Galderisi, conquistó el primer gol del partido, que terminó en empate.

El matrimonio Bianchini, simpatizantes del Verona, solo cometieron "el pecado" de gritar a todo pulmón y con alegría el gol de su equipo. Esto no gustó a los fanáticos del Milan, apostados en la cercanía y Bruno Bianchini recibió puntapiés y golpes. Su esposa, que trató de defenderlo, fue empujada al suelo con tan mala suerte que se quebró una mano.

● **NUEVA PELOTA**

TURIN, 24 (ANSA).— Mañana aparecerá en Milan una nueva pelota de fútbol que será lanzada al mercado internacional y elaborada bajo indicaciones del as brasileño Arthur Antunes Coimbra, conocido en todo el mundo con el apelativo de Zico.

La primera pelota que se confeccionó fue firmada por Zico que juega en el Udinese con signular calidad y es actualmente el goleador máximo del fútbol de Italia con 13 goles, tras los dos convertidos el domingo en el partido frente a Catania, ganado por Udinese por 2 a 0.

Zico ha firmado un contrato de colaboración con la fábrica de pelotas "Mondo" que está radicada en Piamonte.

La presentación de la nueva pelota italiana con la firma de Zico tendrá lugar en la manifestación internacional milanesa que se efectuará en el "Salone del Giocattolo".

De esa manera, Zico amplía su radio de acción a la actividad comercial con la ventaja que esta vez el producto que aconseja es el implemento quizás más importante en el popular deporte dado que, sin él, no habría espectáculos.

DANUBIO YA LEVANTO LA COPA

Venció a Bella Vista y Entró en la Libertadores

MONTEVIDEO, 24 (De nuestro corresponsal).— Danubio consiguió anoche un trascedental triunfo ante Bella Vista por 2 a 0 y además de clasificarse para intervenir en la Copa Libertadores de América, tiene prácticamente asegurado el campeonato en la liguilla.

Con esta gran victoria, Danubio totalizó 9 puntos, terminó invicto y solo puede ser alcanzado por Nacional si hoy le gana a Defensor por goleada. Es que Danubio lleva una apreciable diferencia que le costará mucho a los tricolores alcanzarla.

El partido se jugó en el estadio Centenario ante una escasa concurrencia (aproximadamente unos 4.500 espectadores de los cuales solo 3.200 pagaron la entrada), la que de todos modos mostró su aliento sobre el final cuando despidió al equipo ganador con el grito de "Opa, opa, Danubio a la Copa".

El encuentro tuvo un trámite bastante anodino y aburrido pues Danubio recién se decidió a arriesgar algo sobre el final del partido y porque Bella Vista adoleció de las aptitudes necesarias como para complicarlo. En la primera etapa todo se desarrolló en el medio campo y en especial cerca del área de Danubio, el que se resguardó bien en defensa e intentó salir con esporádicos contragolpes. Recién sobre el final de la etapa hubo dos jugadas de riesgo favorables a Danubio cuando un remate de Martínez pasó cerca del travesaño y otro de Sosa besó un poste.

Danubio mantuvo su esquema en el segundo tiempo aunque sabía que si empataba pasaba a la Copa pero no se acercaba al título de la liguilla. De todos modos sobre el final comenzó a soltarse un poco y controló mejor al puntero izquierdo Larrañaga, de Bella Vista, el único que lo complicaba en su retaguardia.

Cuando Bella Vista se desesperó, apareció Sosa y definió el partido. A los 43 tocó suave ante la salida del arquero tras una pared con Darío Pérez y a los 45, definió una excelente jugada individual.

Posiciones: Danubio 9 puntos (un partido más); Nacional 7; Bella Vista 5 (uno más); Peñarol y Defensor 2; Wanderers 1.

Próximos partidos: Hoy: Nacional-Defensor; mañana: Peñarol-Wanderers.

DANUBIO: Zeoli; Beltrán, Vega, Alaguich y Rivero; Cabrera, Silva y Martínez; Pérez, Sosa y Franco. DT: Garisto.

BELLA VISTA: Balerio; Vázquez, Faral, Rosendo y Castro; Lemos, Dopico y Rabuñal; Alonso, Barán y Larrañaga. DT: Betancor.

Goles en el segundo tiempo: 43 y 45m Sosa (D).

Cambios: Dalto por Franco y Yeladian por Dalto (D).

Incidencias: 39m ST. expulsados Alaguich (D) y Rosendo (VB), por agresión mutua.

Arbitro: Martínez Bazán.

Cancha: Estadio Centenario.

El zurdazo de Larranaga no prospera. Danubio triunfo y esta en la Copa.

PARA INFORMARSE MEJOR

INSTITUTO (Córdoba): Según nos informó el técnico Oscar Cadars, antes de regresar a "La Docta" que es muy probable que Landaburu y Mario Rizzi se integren al equipo. Además efectuó contactos para que los marcadores centrales de Nacional de Montevideo, Gutiérrez y Enríquez, refuercen la defensa en la próxima temporada. También existe la posibilidad que se incorporen, Bottaniz (ex Racing) y Ocaño (ex Talleres).

* * *

ITALIANO: A pedido del entrenador Pedro Mansilla, ya son "azzurros" los jugadores Magán (ex Independiente y All Boys) y Verón (ex Atlanta).

* * *

VILLA DALMINE: Bajo las órdenes del "Hueso" Glaría se encuentran efectuando el trabajo de pretemporada en San Clemente del Tuyú. Con la delegación viajaron, Héctor Arregui, D'Alessandre y también Iervassi.

* * *

DEPORTIVO MERLO: Mañana a las 17.30 horas jugarán un partido amistoso con Estudiantes de Buenos Aires allá en Caseros. El técnico Carlos Guillén se encuentra muy disgustado con los directivos porque no le trajeron aún ningún jugador de los que solicitó, para efectuar una campaña aceptable. Inclusive es probable que se desvincule de la entidad en caso de no contratar por lo menos a tres jugadores de la siguiente lista que presentó: Samasa (arquero), Ocampo (defensor), Caligieri y Romero (mediocampistas), Lamela Osis (marcador de punta que pertenece a Tigre), el volante De Valentini (ex Ituzaingó) y Chávez (puntero izquierdo que jugará para Leandro Alem).

* * *

NUEVA CHICAGO: Está en tratativas con Argentinos Juniors por el pase del arquero uruguayo Mario Gualberto Alles. Si bien la cotización de Alles es de alrededor de 20 mil dólares, podrían llegar a un acuerdo si en parte de pago ceden al jugador Roberto Vega.

* * *

SELECCIONADO DE LIBRES: El conjunto que dirige Daniel Bonelli jugará hoy contra Flandria en Jáuregui y el sábado enfrenta al seleccionado denominado de "Los Inmigrantes".

* * *

TEMPERLEY: Fue solicitado oficialmente por Newell's, el arquero Cassé. Además varias entidades solicitaron al delantero Marcelo Aldape. Se están entrenando con el plantel los jugadores, Villarruel (ex Colón y Racing) y Ortega (ex Samiento y Unión). Han confirmado su participación en el cuadrangular en Necochea, donde intervienen también Newell's, Huracán de Necochea y el seleccionado de Necochea (porque Argentinos Juniors por sugerencia de su técnico Roberto Saporiti dijo que no era conveniente jugarlo, no aceptó el ofrecimiento de los organizadores).

* * *

BANFIELD: Como parte de su trabajo de pretemporada, los del "taladro" ya disputaron dos partidos con clubes de Mina Clavero, Córdoba. En el primer cotejo vencieron por 2, a 0, con goles de Mario Franceschini y el restante por 2 a 1, conquistados por Céliz y Tévez, respectivamente. Aparentemente el jugador Sergio Díaz, que está con la delegación de San Lorenzo en su gira por Centroamérica vestiría la casaca azulgrana en la próxima temporada.

* * *

LOS ANDES: Ya firmaron, Rubén Rojas (que viene del Atlas de México), Herrera (libre de Ferro) y Alarcón (libre de Racing de Avellaneda). También están adelantadas las gestiones por Gerardo Ríos y el defensor Schamberger. Y volvieron a la entidad de Lomas de Zamora, Giorgi (luego de su paso por Chacarita), Yonadis (que jugó en Atlanta y es probable que sea transferido al El Porvenir) y Marcelo Fuentes (que además sería el ayudante de campo del técnico Ginarte).

* * *

ESTUDIANTES DE BUENOS AIRES: Hoy se concretaría el pase de Marcelo Vázquez a Chacarita Juniors. Es muy probable que se hagan cargo de los planteles de las divisiones inferiores, los ex jugadores "pinchas", Pafundi y Rondina. Los días luunes, miércoles y viernes desde las 16 horas, prueban jugadores en su estadio de Caseros. Los mismos deben pertenecer a las clases comprendidas entre los años '65 al '69.

* * *

TIGRE: Para ocupar el puesto vacante de técnico se reunieron los dirigentes. Los postulantes son Sacchi, Bongiovanni, Silvero y Silveyra. El que tiene mayores posibilidades es Federico Sacchi. Mientras tanto a pedido volvió el preparador físico a trabajar con los jugadores, pero ni bien se nombre reemplazante se desvinculará del club de Victoria, por los sucesos ocurridos. También en caso de que los jugadores Ríos, Tapia y Roma no quieran incorporarse, habría conflicto porque quieren hacerles cumplir el contrato que firmaron.

* * *

GIMNASIA Y ESGRIMA (Mendoza): Se encuentran sin director técnico porque intempestivamente se alejó del club y se incorporó a Atlético San Martín. Es probable que el ex jugador Antonio Legrotaglie se haga cargo del equipo. El único refuerzo hasta ahora concretado es el de Sergio Apolo Robles, que jugó en el regional para Cipolleti. Mientras que fue descartada la del arquero Carlos Barisio por sus elevadas pretensiones económicas. A la vez que decidieron no renovarle el contrato al veterano Enrique Reggi.

* * *

ARGENTINOS JUNIORS: Millonarios de Colombia pretende al volante Batista. También el Tolima quiere incorporar a Pasculli en trueque por el argentino Roldán. A propósito de Pasculli debió trasladarse a Santa Fe porque a raíz de un accidente falleció su hermano Julián de 16 años y sus restos son velados en Fray María Pérez 219, Barrio Centenario de Santa Fe. El miércoles viaja el directivo Carlés en busca de Alfaro.

* * *

RACING (AVELLANEDA): Ayer en un partido de práctica realizado en la Villa Marista igualaron en un tanto con Kimberley. Los goles fueron conquistados Zugasti (que se encuentra a prueba en La Academia) y por Wilk (en contra) Racing integró su equipo con jugadores a prueba, entre los que se encuentran Mafullo (ex Barracas Central), Wilk (Peñarol de Mar del Plata), Barreras (ex San Lorenzo), Ferrari (ex Gimnasia de La Plata), Espinoza (ex Rosario Central) y Zugasti (ex Quilmes de Mar del Plata). Mientras que para los titulares que entrenaron en otro sector lo hizo Miguel Brindisi.

* * *

RIVER PLATE: Según lo enfatizó el presidente Hugo Santilli, lo de Alonso está más cerca, porque se han achicado las diferencias entre lo que nosotros estamos dispuestos a pagar y Vélez a cobrar. En razón de las elevadas pretensiones de los colombianos para transferir a Alberto Vivalda, la operación quedó trunca. A la vez que desmintieron su interés por el veterano Carnevali que pertenece al Junior de Barranquilla, que finalmente iría a Rosario Central. Siguen los contactos por José Luis Brown, pero su pase está tasado en 350 mil dólares y los "millonarios" no están en condiciones de abonar semejante cifra.

OTRA VUELTA DEL SOBORNO

Declaró Spengler en la Policía: Continúa el Torneo

CORDOBA, 24 (De nuestro corresponsal).— Walter Spengler, presidente de Belgrano de esta ciudad, se presentó ayer ante la policía de Villa Carlos Paz para hacer efectivo su descargo a la denuncia de soborno en la que se encuentra implicado, mientras que en una sorpresiva actitud, la Asociación Cordobesa de Fútbol, decidió que la ronda final del campeonato provincial que clasifica a un equipo para el próximo Campeonato Nacional se reanude esta noche, a pesar de la promesa de su titular, Luis Herrera de **"parar por unos días"** hasta que se calmara el ambiente local.

Spengler fue acusado por Juan Cipollini, presidente de Unión San Vicente de tratar de comprar por 400 mil pesos el partido que debían sostener el pasado viernes ambos clubes, y que se jugará esta noche en el estadio Córdoba.

Por su parte, el titular de Belgrano, negó tal acusación, pero en la víspera suspendió una conferencia de prensa que había convocado para defenderse de las imputaciones y para seguir atacando "a la mafia" del fútbol cordobés, según prometió.

Spengler, se excusó de formular nuevas revelaciones, luego de testimoniar ante la policía de Carlos Paz, porque **"todavía el fiscal de turno no está al tanto de mis declaraciones y corresponde que sea el primero en manejar esos datos"**, argumentó.

A su vez, la Asociación Cordobesa de Fútbol, se contradijo en su intención de suspender el campeonato hasta que las versiones sobre soborno de jueces, arreglo de partidos, quedaran debidamente aclaradas y dispuso que el torneo se reanude esta noche.

Justamente Belgrano deberá enfrentar a las 22 a Unión San Vicente en el estadio Córdoba, mientras que Sportivo Belgrano recibirá a Universitario en cancha de Instituto.

Claro que mientras ello ocurre, los famosos **"piratas"**, tal cual se la apoda aquí a la hinchada de Belgrano, ya le expresó su apoyo a Spengler manifestando que **"lo vamos a demostrar esta noche en la cancha"**, aunque no aclararon a través de qué manifestación.

Mientras tanto circula la versión en esta ciudad que existen tres cintas magnetofónicas con la grabación de la conversación que mantuvieron el pasado viernes en un bar de Carlos Paz Spengler y Cipollini, durante cuyo transcurso el primero supuestamente le habría formulado la delictiva propuesta de arreglar el cotejo entre ambos equipos.

Anoche en la sede de la Asociación de Fútbol local se reunieron los dirigentes de los clubes de Primera División y de las categorías de ascenso, para adoptar una decisión en torno a la continuación del certamen pero el cónclave no contó con la asistencia de Spengler y los demás directivos de Belgrano, quienes no concurrieron en señal de repudio a todos los presentes.

Trágico Accidente

MONTECARLO, Mónaco, 24 (AFP).— Un muerto y tres heridos causó un doble accidente registrado esta noche en la tercera prueba especial de clasificación del quincaugésimo segundo Rally de Montecarlo, anunció la dirección de la clásica competencia.

La tercera prueba especial de clasificación, disputada entre Jean Royans La Chapelle en Vercors, de 39 kilómetros, fue ganada por el alemán occidental Walter Rohrl, quien lleva como navegante a su compatriota Christian Geistdorfer en un Audi Quattro, pero fue anulada por las autoridades de la prueba para permitir que las ambulancias pudieran llegar cuanto antes al lugar del desgraciado suceso.

En primer lugar, el Porsche de los franceses Jean Paul y Brigitte Ayne se salió de la carretera, resultadno herido uno de los ocupantes. Menos de una hora después, el Audi Quattro 80 de Guy Chasseuil, hizo otro tanto a la altura de Vassieux, en el sudeste de Francia, causando un muerto y dos heridos. El sueco Sting Blonqvist fue el primer líder del Rally que aventajó por muy poco a sus compañeros de equipo en Audi, el finlandés Hannu Mikkola y al alemán occidental Walter Rohrl. Por el contrario, los Lancia italianos sufrieron de entrada en verdadero descalabro, al tropezar de entrada con tempestades de nieve y granizo, donde los Audi Quattro, con tracción en las cuatro ruedas se sienten como peces en el agua.

El finlandés Marku Alen, piloto número uno de la escudería italiana, perdió 54 segundos en 14 kilómetros, viéndose sobrepasado por dos Renault 5 Turbo y en la segunda prueba de clasificación, también los Audi dominaron.

Cumplidas las tres primeras pruebas de clasificación, las posiciones eran las siguientes: 1°) Blonqvist - Cederberg (Audi Quattro), 33m39s; 2°) Mikkola - Hertz (Audi Quattro), 34m53s; 3°) Rohrl - Geistdorfer (Audi Quattro), 34m54s; 4°) Saby Andrie (Renault 5 Turbo), 35m10s y 5°) Grundel - Diekmann (Golf GT/18) 35m22s.

SI PAPA LO DICE

SAN PABLO, 24 (ANSA).— Wilson Fittipaldi, padre del brasileño dos veces campeón mundial, dijo que éste no deberá retornar a las pistas de Fórmula Uno en 1984, ya que las pruebas de neumáticos y motores realizadas en Río de Janeiro la semana pasada, **"evidenciaron que el Spirit no está a punto de ser totalmente competitivo"**.

Emerson Fittipaldi, según su padre, **"solo retornaría a la Fórmula Uno este año si el Spirit que le fue ofrecido se mostrase competitivo, pero el motor Hart Turbo no correspondió a las expectativas y, sin duda, él no va querer perder todo el año perfeccionando el vehículo"**.

El dos veces campeón mundial, al retornar a San Pablo desde el autódromo Jacarepaguá de Río luego de los tests de la semana anterior, dijo que en dos semanas daría su palabra definitiva sobre su retorno o no a las pistas de la categoría máxima, respondiendo así a la invitación de Spirit.

Con todo, Wilson Fittipaldi estima que su hijo aprovechará este año para recuperar la forma en pruebas de la categoría Turismo en los Estados Unidos.

MONACO EN EL TAPETE

MONTECARLO, Mónaco, 24 (AFP).— El Automóvil Club de Mónaco y la Asociación de Constructores de Fórmula Uno (FOCA) negocian un acuerdo que permitirá disputar como de costumbre el "Gran Premio de Mónaco" de la categoría máxima del automovilismo internacional, previsto para el 2 de junio próximo. Así trascendió en fuentes allegadas al club organizador.

La realización de la prueba, una de las más tradicionales de la Fórmula Uno, estaba en duda por la divergencia de intereses entre los organizadores y la FOCA, a raíz de los derechos de Emisión Televisada.

El Automóvil Club de Mónaco posee un contrato de exclusividad firmado con la red norteamericana ABC, en tanto la FOCA posee el monopolio de las emisiones de todas las pruebas del campeonato mundial, por cesión de la FISA, como consta en los acuerdos de la Plaza de la Concorde.

Las fuentes señalaron que las negociaciones se hallan en buena vía.

TENGA SU
TV COLOR
Ctdo. $a 11.300.-
Cómprelo en 48 Cuotas fijas de: $a 480.-
int. a venc. 69% t/financ. $a 23.040.-
Sarmiento y Martínez de Hoz
Edificio Alianza Loc. 8
SAN MIGUEL (1 Cdra. Plaza)

EDICION CON TODAS LAS FOTOS Y LA INTIMIDAD DE LOS AMORES DEL VERANO

VEA Y LEALO HOY en flash

en venta en todo el país

Silvia Montanari con un "Pibe" más Joven que Darío Grandinetti
★
Mónica Gonzaga con el ex de Liliana Caldini
★
Pablo Alarcón con Graciela, la Abogada Rosarina de 24 Años
★
Jorge Martínez con una Vedette a la que no Deja de Abrazar
★
La Escultural "Yuyito" con Coppola, el Empresario del Fútbol
★
Popular Actor Cómico Reemplaza a Actriz por una Bella Vedette

TRAGEDIA DE LA RUTA 2 QUE SE PUDO EVITAR • LOS 80 MIL CURAS QUE SE CASARON

PATOTAS, ROBOS, VIOLENCIA: ¿QUE NOS PASA A LOS ARGENTINOS?

LAS 2 MUJERES QUE PAGARON A UN PINTOR PARA QUE ASESINARA AL HOMBRE AVARO QUE LAS MANTENIA • EL EXODO EN FLORESTA DE LOS VECINOS QUE VIVIAN CERCA DE "OLIMPO", EL CAMPO DE CONCENTRACION
★★★
LA ALEGRIA DE MARIA VANER POR LA LIBERACION DE SU HIJO • LA MUERTE EN MAR DEL PLATA DEL POETA HECTOR GAGLIARDI
★★★
DEPILACION CON BIORRITMO ELIMINA TODOS LOS VELLOS • COMO VER EL FUTURO EN LA BORRA DEL CAFE
★★★
CONSEJOS CLAVES PARA LOS PRIMEROS MESES DEL BEBE • LILY, LA HIJA DE AMADEO CARRIZO, QUE QUIERE SER UNA ACTRIZ

Todo lo que pasa en Mar del Plata-Todo lo que sucede en Villa Carlos Paz

El Yanqui Está Venciendo a la Muerte

SAN DIEGO, Estados Unidos, 24 (EFE).— A pesar de los significativos progresos evidenciados en las últimas horas, el estado del boxeador Stewart Darden es considerado de gravísimo por los médicos que lo asisten luego del accidente sufrido durante el combate ante Steve Costa.

El pugilista sufrió un derrame cerebral como consecuencia de los golpes propinados por su adversario que lo llevó a entrar en estado de comoa desde el día martes 17.

Si bien se han evidenciado indicios de sensibilidad en los brazos y piernas, algo muy positivo dado la gravedad del paciente, los médicos no han querido aventurar ningún pronóstico.

Darsen permaneció en estado de coma tres días, desde el martes de la pelea hasta el pasado viernes en que tomó el brazo de una enfermera e intentó balbucear palabras.

El desafortunado pugilista, fue derribado en los segundos finales del décimo asalto de un combate pactado a diez, cuando una seguidilla de izquierdas y derechas se estrellaron sobre su rostro.

El combate había sido muy duro para ambos protagonistas pero Steve Costas supo imponer su potencia natural casi sobre el final de la pelea.

Darden de 26 años cayó a la lona ostensiblemente obnubilado pero su recuperación fue muy lenta posibilitando que el deterioro cerebral desencadenara en un estado comatoso en grado tres y que si bien no es irreversible, tampoco garantiza un panorama más optimista.

Los médicos que lo asistieron, enfatizaron que aún persisten las dudas de si el derrame cerebral se debe al último golpe recibido o fue producto del castigo absorvido a lo largo de la campaña pugilística. El Hospital Grossmont es uno de los centro neurosiquiátricos más importantes de California y en una sala de terapia intensiva está alojado el pugilista.

Luego de ingresar al nosocomio, fue intervenido quirúrgicamente de un gigantesco coágulo que estaba alojado en la parte posterior de su cerebro.

Esa operación realizada con eficacia y rapidez le permitió descongestionar la zona presionada y por lo tanto lograr la tendencia a la normalización de los parámetros normales.

DOLARES PARA FALUCHO

• Mientras Entrena con Todo Recibió dos Fuertes Ofertas

MARSALA, Sicilia, 24 (Especial).— Santos Falucho Laciar, campeón del mundo de los moscas, versión Asociación Mundial de Boxeo, continuó infligiendo un ritmo intenso a sus entrenamientos mientras analiza dos ofertas importantes que le hicieron llegar a su lugar de residencia para que exponga por séptima vez la corona, en caso de alzarse con el triunfo, en un término de dos meses.

Una de las tentadoras ofertas estriba en el ya conocido enfrentamiento con el sudafricano Miyha por el cual percibirá unos doscientos cincuenta mil dólares y se llevaría a cabo la segunda semana de mayo en Ciudad del Cabo. La segunda posibilidad estaría cifrado en un país de Oriente y por la que ofrecieron 150.000 dólares y donde se le posibilitó una lista de pugilistas japoneses y coreanos entre los que figura el actual campeón del mundo de la división mosca pero de la versión Consejo Mundial el japonés Koji Kobayashi quien venció hace pocos días al filipino Frank Cedeño. Este combate permitiría unificar las coronas, contando por lo tanto con el entusiasmo de Falucho quien antes de viajar a Italia había manifestado el interés por este tipo de combates, así como también con el que podría surgir entre el choque con el monarca de la categoría superior, Jiro Watanabe, vencedor de Gustavo Ballas.

Francisco Giordano, manager del cordobés está esperando el arribo de Juan Carlos Lectoure para analizar esta serie de propuesta, aunque por el momento, no quieren brindarle demasiada importancia para no descuidar el trabajo final que está desarrollando Laciar con miras a la pelea del próximo sábado frente a Juan Herrera por la sexta defensa de la corona mundial.

En cuanto al trabajo que realizó el campeón del mundo en la presente jornada consistió en el footing realizado en las afueras de la ciudad en una parte del muelle de pescadores. Este trabajo mermó en intensidad ya que solo corrió por espacio de treinta minutos a los que adicionó otros treinta de gimnasia bajo las órdenes de su director técnico Alcides Rivera. En horario vespertino, Laciar en el gimnasio conseguido por Rodolfo Sabattini, cumplió con nueve asaltos divididos en cuatro de guanteo dos de punching, uno de bolsita y uno de soga y el restante de sombra.

En cuanto al peso que presenta el monarca, no superaría los ochocientos gramos por sobre el límite de la categoría que especifica 50,802. Si tenemos en cuenta que aún faltan tres sesiones de gimnasio, incluida la del día viernes que normalmente se destina para movimientos de ablandamiento, podemos decir que podría considerárselo dentro de la categoría, ya que de no mediar una sorpresa, Falucho no presentaría ningún inconveninte para cumplir con la exigencia reglamentaria del pesaje.

Con relación al ánimo que reina en la delegación argentina, puede considerársela óptima. Tanto Laciar como sus conductores y sparring están satisfechos con la labor desarrollada hasta el presente y los resultados obtenidos. Se está consiguiendo paulatinamente un grado adecuado de velocidad de movimiento y envíos que no solo sorprenden a los ayudantes sino también que les hacen mucho daño.

Para las próximas jornadas tienen previsto ir disminuyendo la intensidad del trabajo.

PAPA HABLA DEL NENE

MAR DEL PLATA, 24 (De nuestro corresponsal).— "Mi hijo no estuvo en ningún momento disgustado con Juan Carlos Lectoure, y si es necesario, conversará con él cuando regrese a la Argentina", señaló Ubaldo Sacco padre con relación a la declaración del promotor del Luna Park vertidas en los Estados Unidos de Norteamerica que especificaba que gestionaría una oportunidad para Sacco, "pese a que no se lo merece como persona".

Sobre la actividad pugilística del campeón argentino y sudamericano de los Welter Junior, Sacco enfatizó "en estos momentos está sin entrenar a raíz de una lesión en su mano derecha que sufrió durante el combate con Horacio Saldaño. La semana próxima posiblemente viaje a la Capital Federal para hacerse atender por el doctor Zancolli, un especialista en lesiones de esta naturaleza".

En cuanto al combate entre Lorenzo García y Johnny Bumphus, el padre del pugilista acotó: "García no ganó porque no supo arriesgar y porque le faltó capacidad para atacar. Cuando combatió con mi hijo, planteo la misma pelea, solo que los jurados en esa oportunidad se le regalaron".

Para finalizar, el director técnico, se refirió al posible enfrentamiento de su hijo con Johnny Bumphus "es largamente merecida, mi hijo les ganó a todos y si perdió con García fue por una causa fortuita y nada más no porque sean mejor que él".

Es intención de que Uby sea autorizado para realizar una pelea liviana cuando le toque reaparecer.

García: Merezco Otra Pelea

Poco antes del mediodía arribó al país el campeón argentino y sudamericano de los livianos, Lorenzo García quien fuera derrotado por Johnny Bumphus el pasado domingo en combate eliminatorio para cubrir la vacante dejada por Aaron Pryor en la división de los Welter Junior, versión Asociación Mundial de Boxeo.

García, quien pisó suelo argentino en compañía del resto de la comitiva compuesta por Juan Carlos Cuello, Ramón La Cruz, Abelardo Castillo, Omar Caminatti, Ramón Gaspar Abeldaño y el médico de la delegación Roberto Paladino, se trasladó rápidamente al hotel donde se hospeda para luego dirigirse horas más tarde a la conferencia de prensa anunciada por la firma de indumentaria deportiva que lo respalda publicitariamente.

Sin embargo, en el Aeropuerto Internacional de Ezeiza, el púgil de San Pedro enfatizó: "Hice el mayor esfuerzo posible para conquistar la corona pero no me alcanzó para ganar, aunque a ser sincero creo que Bumphus tampoco me sacó ventajas. No discuto su triunfo pero por lo menos necisito que se me reconozca una nueva oportunidad. Me entregué lo suficiente para hacerme acreedor a una nueva oportunidad dentro de algunos meses".

Sobre el porqué no se lanzó más a la ofensiva, el sanpedrino acotó: "Mi estilo pugilístico siempre fue trabajar sobre lo que mi rival me proponía, si bien en esta portunidad estaba en juego la corona del mundo no lo podía variar de la noche a la mañana, iba a ser peor aún. Pero un aspecto que pesó en los últimos rounds fue que no se podía regalar nada a un boxeador que está hecho para una división más grande y que ya le queda justa. Yo me podía jugar en un cruce pero debía estar seguro que no me podía embocar, porque ahí se acababan los sueños y sin embargo, si el combate proseguía podía merecer la consideración de los jurados".

En cuanto a su futuro, García señaló, "no tengo nada definido, primero quiero ver como me considera la Asociación Mundial y luego defino si voy a continuar peleando entre los livianos o si doy el paso definitivo entre los welter junior, para descifrar el panorama deberé esperar unos veinte días y entre los cuales también se incluye conversar con Tito Lectoure, porque luego del combate poco se pudo decir".

En las primeras horas de la tarde, García se trasladará a su ciudad natal en donde se ha preparado una serie de actos públicos para recibirlo como un verdadero triunfador aunque en esta oportunidad haya resignado las posibilidades de convertirse en el nuevo campeón del mundo.

Luego de un reparador descanso que no superará los quince días en donde no piensa apartarse de su gente, regresará a la Capital Federal para reanudar los entrenamientos ya que es intención del pugilista no alejarse demasiado de los rings. Una de las más viables posibilidades es exponer la corona nacional liviano ante el jujeño Jesús Romero en el Luna Park durante el mes de abril.

"Quiero una nueva oportunidad", señaló Lorenzo García a su regreso al país, luego de haber resignado la corona mundial welter junior.

crónica CLASIFICADOS

10 COMPRAS Y VENTAS VARIAS (Cpra. - Vta.)

COMPRAS (10)

COMPRO colchón lana cualq. estado, retiro a domicilio. 204-4330.

crónica CLASIFICADOS
MARTINEZ
Av. Santa Fe 1919
1º Piso Of. 1
798-4499

15 SERV. PROFESIONALES CONSULTORIOS-VARIOS (Ofrecidos - Cpra. - Vta. - Alq.)

DENTADURA rota, nueva, acto, taller 45-5381. Lavalle 2072, 1º D. 8-20.

DENTADURA, rota, floja, nueva acto. 9-20 hs. 86-3244. Talcahuano 291

crónica CLASIFICADOS
MUNRO
L.N. Alem 2601 esq.
Jose Hernandez
762-3935

MARTILLO CORRIO EN PALERMO

Por primera vez desde que llegó de Córdoba en los primeros días del mes de enero, Juan Domingo "Martillo" Roldán, paseó su figura por los bosques de Palermo en el tradicional footing matinal.

El campeón argentino y sudamericano, a partir de ahora alternará los entrenamientos de la mañana con las sesiones de estudios ergométricos que se está realizando en el centro médico de una firma prestigiosa de indumentaria deportiva reconocida mundialmente.

El doctor Lozada, varió el plan de trabajo haciendo que esta tercera y última semana vaya aflojando el tono muscular con dos footing que habitualmente se llevan a cabo como cualquier otro boxeador, aunque en "Martillo" en particular se le practicarán los exámenes científicos pertinentes tanto durante la marcha así como también luego de finalizada la tarea, tendiente a medir su respiración anaeróbica (o sea a deuda de oxígeno) tan determinante en un combate con alto porcentual de esfuerzo físico.

Por la tarde, Roldán se aprestó a trabajar en el gimnasio del Luna en compañía de su conductor Robledo.

Precisamente en las manos del técnico, "Martillo" practicó unos ligeros movimientos de guantes, alcanzando un ritmo más elevado en cada pasaje de los asaltos tomados como referencia.

Se espera que para la semana próxima el boxeador vuelva a calzarse los guantes, aunque más no sea los de doce onzas para cambiar algún golpe con los chicos nacionales a fin de ir ganando velocidad para cuando vengan los sparrings zurdos que Juan Carlos Lectoure habría contratado durante el viaje en que acompañó al sampedrino García en su intentona de alcanzar la corona del mundo de los welter juniors.

Se calcula que el primer ayudante arribará al país en la segunda quincena de febrero para de ahí en más ir rotando un plantel que no superará a tres para que mantengan en estado y adaptación al campeón argentino de los mediano. Uno de los que más interesaba es el canadiense Christ Clarke de buen porte, ya que es considerado un mediano grande de aproximadamente 75 kilos que puede aceptar un trabajo de fuerza conjuntamente con la adecuación técnica para neutralizar el zurdo "Maravilla" Hagler.

LA NATACION PODRIA AHOGARSE

Se Buscan Patrocinantes

Dirigentes del **Comité Olímpico Argentino (COA)** se reunieron con funcionarios de la **embajada de Estados Unidos** para analizar el posible apoyo económico que empresas de ese país pueden brindarle a la delegación argentina que participará de los **juegos olímpicos de Los Angeles.**

El coronel **Antonio Rodríguez**, titular del COA, presidió la delegación del organismo, que solicitó ante los funcionarios estadounidenses, la posibilidad de conseguir el **"patrocinio"** de alguna empresa norteamericana, para cubrir parte de los gastos que demandará la participación argentina en los próximos juegos olímpicos.

La reunión se realizó en la sede de la embajada de Estados Unidos y en las próximas semanas volvería a concretarse otro encuentro en la medida que la delegación diplomática pueda aportar alguna novedad sobre el tema.

Asimismo, se conoció en fuentes del COA, que el 6 de febrero se reunirá la comisión técnica para estudiar los informes que presenten las diferentes federaciones sobre la preparación de sus respectivos equipos.

Como ya se ha informado con anterioridad, es prioritario objetivo de las actuales autoridades, en especial la Secretaría de Deportes de la Nación, que preside Rodolfo O'Reilly, enviar calidad y no cantidad a las Olimpíadas a realizarse durante el transcurso del presente año

● Por Falta de Subsidios, Fracasaría el Campeonato Nacional

La grave situación económica que está viviendo el país también ha alcanzado a diversas actividades de nuestro deporte, especialmente a aquellas disciplinas amateurs que no ofrecen grandes márgenes de rentabilidad como para interesar a empresas particulares a que las patrocinen. Y como si ello fuera poco, los subsidios del estado, por las causas precitadas líneas más arriba, no son suficientes como para brindar una seguridad a los deportistas ni a los dirigentes cuando encaran la realización de alguna competencia. La que ahora se encuentra en una oscura cima es la natación, que ve como todo tiende a retrogradar por carencia de recursos económicos.

Debido precisamente a la falta de dinero, la mayoría de los equipos provinciales que participarán en el **Campeonato Argentino de Natación,** a realizarse en **Rosario** a partir del 1° de febrero, lo harán con equipos sumamente reducidos, según hizo saber la **Confederación Argentina** de dicho deporte, **"hecho que haría fracasar el evento".**

Quien tomó el testimonio para decir qué es lo que está sucediendo es su vicepresidente, **Juan Carlos Ordiz**, al detallar con precisión que **"la mayoría de las federaciones tienen enormes dificultades para viajar a Rosario por falta de recursos y solo una minoría podrá presentar equipos completos y verdaderamente competitivos".**

Ordiz hizo saber que la Federación rosarina no puede hacer más de lo que está haciendo, pues dicha entidad ya se ha comprometido a garantizar a todos los representantes del país hospedaje gratis en clubes e instituciones de esa ciudad, pero dijo que eso no bastará para lograr el éxito de este importante evento, debido a la carencia de un subsidio oficial

También mostró preocupación cuando señaló que **"aún no tenemos precisiones"** sobre si la Secretaría de Deportes de la Nación otorgará ayuda para viajar al Campeonato **Sudamericano de Río de Janeiro y a la Copa Latina de México,** competencias que demandarán una gran inversión económica **"que supera por mucho las posibilidades económicas de esta Confederación, razón por la cual los nadadores pasan por momentos de intranquilidad al no saber qué pasos deben tomar o cómo encarar sus entrenamientos".**

El Torneo Argentino de Natación de Rosario es selectivo para ambos campeonatos y está prevista su disputa en la piscina del **Club Provincial de Rosario**, entre el 1° y el 5 del próximo mes.

Mientras tanto, la **Federación de Natación Buenos Aires (FENABA)** ya ha conformado el equipo que intervendrá en Rosario, siendo de destacar que el mismo se presenta con la casi totalidad de su potencial, cosa que contrasta con los de algunas provincias, que según trascendió no podrán enviar a más de 3 ó 4 representantes.

El equipo de FENABA estará integrado de la siguiente manera: **Varones:** Alejandro Lecot, Julio Falcón, Martín Bellavita, Carlos Rava, Danilo Pellegrino, Hernán Cancio, Ricardo Alvarez y Claudio Lutotovich. **Damas:** Virginia Sachero, Elena Gendra, Daniela Leiardovich, Cintya Perazzo, Mireley Caneva, Patricia Horm, Lilian Montero y Adriana Kurinck. **Entrenador:** Luis Santiago.

Los Argentinos se Preparan

Un plantel de 18 esquiadores, en las categorías masculina y femenina, representará a la Argentina en los juegos olímpicos de invierno que se disputarán en **Sarajevo, Yugoslavia,** en febrero próximo.

Los competidores ya se encuentran en Europa desde fines de diciembre pasado cumpliendo un plan de entrenamiento elaborado por los directores técnicos yugoslavos Vito Baumgartner y Delan Poljansek.

Las primeras prácticas las realizaron en Yugoslavia y después fueron a correr a Suiza e Italia.

El presidente de la Federación Argentina de Esquí, **José Almacija,** dijo que el grupo masculino llegará a Sarajevo el 5 de febrero mientras que las mujeres arribarán dos días después.

La nómina completa de los competidores argentinos es la siguiente:

Alpino caballeros: Jorge Brikner, Nicolás Van Ditmar, Fernando Enevoldsen, Enrique de Ridder y Américo Astete. Entrenador: Vito Baumgartner.

Alpino damas: Teresa bustamante, Magdalena Brikner, Geraldine Bobbio, Gabriela Angaut y Magdalena Sainz Antonine. Entrenador: Delan Poljansek.

Fondo caballeros: Julio Morechi, Norberto Baumann, Ricardo Holler, Norberto Pearson y Alejandro Baratta.

Biathlon: Luis Fernando Ríos, Víctor Hugo Figueroa y Bioscar Lovera. Entrenador: Jorge Horencio Salas.

Jefe de equipo: José Almecija. Delegados: Ricardo Servante y Gustavo Ezquerra.

Para Moser no hay Barreras

MEXICO, 24 (UPI).— El ciclista italiano Francesco Moser, mostrando una excelente condición física, superó sus propias marcas de los 5 y 20 kilómetros, así como el record de la hora en el velódromo del Comité Olímpico Mexicano, ante el delirio de cientos de sus compatriotas que viajaron expresamente para presenciar su hazaña.

Moser, de 32 años, alentado por más de 500 aficionados italianos que llegaron a la ciudad de México durante el fin de semana, logró recorrer 51 kilómetros y 151,35 metros en los 60 minutos, mejorando por más de 300 metros su marca establecida el jueves pasado en el mismo escenario, cuando consiguió 50 kilómetros y 809,37 metros.

La semana anterior, el pedalista europeo había batido los registros de los cinco kilómetros, que estaba en poder del danés Hans Hemrik Orsted desde 1968, además de los de 10 y 20 kilómetros, y el de la hora, que eran del belga Eddie Merckx, desde 1977.

Moser recorrió los primeros cinco kilómetros, para conseguir su record, en cinco minutos, 47,1 segundos, mejorando su marca de cinco minutos, 48,2 segundos.

Al cruzar la línea de los 10 kilómetros, Moser tenía dos segundos de desventaja respecto a su marca de 11 minutos, 39,7 segundos, establecida el jueves pasado, por lo que no logró superar ese registro.

El ciclista, en su máquina especial con ruedas de fibra de carbono y beneficiado por las excelentes condiciones del clima y la ausencia de viento, logró un promedio de 23 segundos en cada vuelta a la pista.

GUERRA DE FAMILIAS

SAN PABLO, 24 (AP).— Los hermanos brasileños Marcos y Alexandre Hocevar vencieron hoy a los hermanos chilenos Jaime y Alvaro Fillol por 6-7 (7-2), 6-3 y 6-4 y ganaron la categoría de dobles en el torneo Hollywood de Tenis.

La final se inició el sábado en el centro turístico de Guarujá, en el sudeste de Brasil, pero fue suspendida después del segundo set debido a la lluvia.

Ayer las lluvias volvieron a forzar la reanudación del encuentro, que fue finalmente trasladado a San Pablo.

El brasileño Givaldo Barbosa ganó el torneo individual al derrotar al chileno Pedro Rebolledo 6-4, 6-3.

Barbosa ganó 40 puntos en el escalafón mundial de la Asociación de Tenistas Profesionales y se adjudicó los 14.000 dólares del primer premio, sobre una bolsa de 77.500 dólares.

● INKA BOWL

LIMA, 24 (EFE).— El austríaco Thomas Muster y la pareja formada por el chileno Claudio Santibáñez y el uruguayo Nicolás Zurmendi, ganaron los títulos en individuales y dobles, respectivamente, del torneo de tenis Inka Bowl, que se celebró en esta capital.

Muster, de 18 años, venció por 6-4 y 6-3 al peruano Jaime Baaga, de 16, doblegándole con un juego potente y veloz, en la final limeña disputada en las canchas del club Terrazas del distrito de Miraflores.

El Búlgaro es un Tránsfuga

VARESE, Italia, 24 (UPI).— La selección de hockey sobre hielo de Bulgaria regresó a Sofía sin su arquero **Zwetan Zvetavov** y fuentes policiales dijeron que había decidido quedarse en Occidente. Zvetanov desapareció el domingo por la tarde, luego que los dirigentes del equipo dieron permiso a los jugadores para que recorrieran la ciudad.

● ELECCION

La Federación Metropolitana de Vóleibol renovó las autoridades del Consejo Directivo, que son éstas: **presidente:** Mario Daniel Goijman; **vice:** Rodolfo Casanuela; **secretario:** Leopoldo José Olmo; **pro secretario:** Alberto Mario Grillo; **tesorero:** Miguel Stivala; **pro tesorero:** Alberto Morel; **vocales:** Jorge Roberto Barrera, Rodolfo Paredes, Luis Antonio Fernández, Víctor G. Jacobson, Miguel Salvenini, Ricardo Feldhein, y Roberto Alvarez. **Revisores de cuenta:** Raúl Avella y Carlos Falcao.

MOTO 0 km

ANTICIPO CUOTAS

GILERA 250	$a. 8000	$a 920
KAWA 440	$a.20500	$a 2300
KAWA 110	$a.10500	$a 1200
JUKI	$a. - 4500	$a 500

ENTREGA INMEDIATA
MOTO NOVA S.A.
Yatay 67 - Boulogne
Avda. San Martín 3087 - Cap.

FINGUER VUELVE A RIVER: Después de cuatro años el profesor Alberto Finguer, retorna a dirigir el plantel de básquetbol de los "millonarios". El técnico, que últimamente estuvo orientando al combinado de Río Cuarto, llegó a un acuerdo para hacerse cargo de la preparación del equipo. En un momento pareció que no se concretaba, pero mucho tuvo que ver la intervención del ex jugador de la entidad y actual integrante de la subcomisión Enrique Pagnotta, quien fue factor importante para que el entrenador del seleccionado nacional regresara a la institución de Núñez. El equipo volverá a las prácticas el 1° de febrero próximo.

* * *

BOHEMIOS, OTRA VEZ DUEÑO DEL FEDERAL: El equipo de Bohemios volvió a ganar el torneo Federal del Uruguay. Una campaña realmente notable del conjunto albimarrón, que contó con la dirección técnica de Víctor Berardi, que en el '82 sacó campeón a Peñarol. Jugó 33 partidos, venciendo en 29 y sufriendo sólo cuatro reveses. La figura fue Horacio "Tato" López, pero también cumplieron gran cometido Luis Pierri, Walter Pagani, Julio Pereyra y Aldescosea. Ahora se tiran a ganar la liguilla que clasificará al representante de la vecina orilla para jugar el sudamericano, pero se reforzarán, y se dice que rumbearán para conseguir a algún norteamericano que juega en la Argentina.

* * *

EMIGRARIAN VARIOS BAHIENSES: El título podría llamar la atención y hasta causar sorpresa, pero no es para tanto, ya que se rumorea que los mejores valores del básquetbol bahiense, vendrían a jugar a la Capital Federal, porque las proposiciones serían económicamente muy favorables. Entre las figuras que se mencionan, se encuentran: Jorge Faggiano, tentado por Independiente y San Andrés, Juan Carlos Merlini, Marcelo Richiotti y el pivot Carlos Calvo. De concretarse estas transferencias, la "capital del básquetbol", sufrirá una sangría, que puede influir para la conformación del seleccionado, que mantiene la hegemonía desde hace varios años, en los torneos provinciales.

AVISOS AGRUPADOS - ORO - PRO

CORRIENTES 2813 ORO
A Metros AV. PUEYRREDON
18 KL. PAGO HASTA $a. 650
EL GR. EN ALHAJAS ANTIGUAS CON BRILLANTES

ORO PUEYRREDON 512
Casi esq Corrientes
SUPERAMOS
CUALQUIER PRECIO Y PAGAMOS
UN ADICIONAL POR HECHURA
18 KL. HASTA $a 650.- EL GR.A.A.

ORO CORRIENTES 2832
CASI ESQUINA PUEYRREDON
18 KL. PAGO HASTA $a. 650.
EL GR. EN ALHAJAS ANTIGUAS CON BRILLANTES

en ONCE casa Juancito
JUANCITO PAGA MASS$!!!
●EN SU NUEVA●
Y UNICA DIRECCION
RIVADAVIA 2928 Frente a la Plaza
Compra
ORO
ALHAJAS ANTIGUAS con BRILLANTES-AUDIO-TV COLOR BLANCO Y NEGRO-PASA CASSETTES-GRABADORES ... etc
¡ COMPRO TUTI !!! DE 8,30 a 20 - SABADOS ABIERTO

PROFESIONALES

Piel-Venéreas-Glándulas
Dr. Cortondo (Méd.)
Montes de Oca 51 P. Baja
¡PLAZA CONSTITUCION
Lunes-Vnes.: 15-21. Sábados: 9-12
TE.: 28-6366

VENEREAS - PIEL - GLANDULAR
Dr. Brito (méd.) 9-19 hs.
Corrientes 1438 2°
"E" 46-8194. Est. Subte Uruguay
AMBOS SEXOS

ENFERMEDADES DE LA SANGRE
PIEL VIAS URINARIAS
Dr. Cortondo Médico
Lun-Mar-Miér. 9/12-15/21 hs.
Saavedra 22 PB "B" 48-0401
(Plaza Once)

Césped Hasta Medianoche

Antes de arrancar con el turf... ¡mañana se puede hacer todo! Siesta, gestiones, esperar el cierre de los bancos y luego sí, a San Isidro. Porque las autoridades han evaluado las últimas columnas mercuriales y quieren por todos los medios evitar "deshidrataciones". La primera a las 17.45, la última a ls 23.45 y que al otro día se aburra el despertador de sonar. Entonces habrá que atacar luego de la mitad de la tarde con un muy buen programa de doce carreras, con todos los "dibujos" de siempre en materia de apuestas, con una Cadena que arranca de cero porque el domingo se la repartió medio país y trifectas que hacen temblar al más sereno. Además de las consabidas Dobles que no dan un metro de ventaja. Y hablando de Dobles, vamos a tratar de embocar la primera porque puede ser la llave que permita seguir todo el día sacando pecho... Parece claro to **Seba Solo** que anda arrimando y tiene el "Topo" para asegurar lo que se escapó varias veces. Con un 4° de Sibarita Tel y la "malaria" de sus rivales, la cosa parece resuelta. Entonces es cuestión de ir pensando en el canje. Allí tenemos a la turquita **Iaja Bibe**, una yegüita de Ojeda con poco pero bueno en la cartilla. Dos triunfos, un par de derrotas con la fuerza de la reciente, cuando Pallas Clud tuvo que empaquetarle 56" para ganarle. Eso es suficiente para pensar que a la de Ojeda la ven un rato en el partidor... ¡y chau! Por supuesto que esta Doble vendrá barata pero peor es perder... Y con estos pesitos, seguimos la tarde a partir del momento en que se entre a poner espesa. Manos a la obra.

Hablemos un poco de las ausencias ya que se han anotado varias enlareunión. De todos modos, no la deshilachan pero conviene aclarar que **Cara Mía** no afrontará el clásico (achicando aun más el lote) por haber sufrido un problema en su preparación, desde La Plata nos hablan del "borre" de **Pulinia** en el segundo turno y desde San Isidro, sobre la postergación del debut de **Romantic Contrac**, que deja librado el camino a su socia Rule Britannia. En la prueba del desquite, faltará a la cita una que asomaba como lance: Kalrela.

SAN ISIDRO: PROGRAMA COMPLETO PARA LA REUNION DE MAÑANA

1ª CARRER — Pr. QUISQUILLOS (Com. 1ª doble) - 2.200 Mts. — A las 17.45

(APUESTAS A GANADOR, SEGUNDO, TERCERO, EXACTA Y TRIFECTA)

4 ULT. PERF.	ANOTADOS	JOCKEY	e/k.	PADRE-MADRE	CUIDADOR	ULTIMA PERFORMANCE	JOCKEY	Kl.	COTIZACIONES			Tiempo	Hip./Pta.	Fecha
3S 3S 0S 0A	1 EL BERNINI	R.Durante	4/57	Murillo-Lady Sola	A.Dominguez	3 a 8½ cpos. de Chatelet 56	R.Durante	56	18.440	en	258.955	1'38"1/5	S.I.n.	10/8/83
4L 0S 0A —	2 EL FACENDERO	P.Garnica	4/57	El Verdadero-Falca	J.Caimi	4 a 2 cpos. de A.Spice 56	M.Cardozo	56	468	en	6.021	2'17"1/5	L.P.n.	19/6/83
4L 2S 5S 5A	3 EL FUGAZ	M.Garcia	4/57	El Abra-Snow Speedy	M.González	4 a 1 cpo. de C.Copas 56	M.Garcia	56	44.024	en	158.672	2'10"1/5	L.P.n.	20/10/83
4L 0L — —	4 INDIAN THIRD	J.Martino	4/57	Shatoosh-Hojarasca	A.Etchart	4 a 3½ cpos. de Ardency 56	O.Aguirre	50	26.440	en	176.917	1'27"2/5	L.P.n.	25/10/83
6S 0S — —	5 KENKO	H.Correa-2	4/57	Samos II-Lady Mecedes	J.Maldotti	6 a 9½ cpos. de Con J.Manuel 56	J.Maciel	56	739	en	113.676	2'16"3/5	S.I.n.	24/8/83
4S 0S 0S 0S	6 MISTER VELA	O.Cosenza	4/57	Ladd-Velita	S.Cabral	4 a 7 cpos. de Gobelino 57	O.Cosenza	57	10.825	en	400.217	1'49"4/5	S.I.n.	14/1/84
2A 2A 2A 3A	7 DHANLY	M.Mercau-2	4/57	Lilloy-Dhanara	A.Spandrio	2 a 2½ cpos. de Platini 57	M.Mercau	55	39.742	en	102.114	1'5"2/5	Arg.n.	27/10/83
6S 0S 0S 0S	8 VASALLO	M.Villagra-2	4/57	Vervain-Akritas	C.Bastiani	6 a 14 cpos. de V.In 56	M.Villagra	56	6.453	en	932.134	1'35"4/5	S.I.n.	1/1/84
4S 3S 3S 2S	9 SEBA SOLO	V.Sanguinetti	4/57	Snow Car-Casa Nueva	M.Martinez	4 a 8½ cpos. de S.Tel 57	V.Sanguinetti	57	136.231	en	632.575	1'48"4/5	S.I.n.	17/12/83

Candid.: SEBA SOLO (9) — Enem.: Dhanly (7) — Sport: El Fugaz (3)

2ª CARRERA — Pr. MOCTEZUMA (Final. 1ª doble - Com. 2ª doble) - 1.000 Mts. — A las 18.15

(APUESTAS A GANADOR, SEGUNDO, TERCERO, EXACTA Y TRIFECTA)

4 ULT. PERF.	ANOTADOS	JOCKEY	e/k.	PADRE-MADRE	CUIDADOR	ULTIMA PERFORMANCE	JOCKEY	Kl.	COTIZACIONES			Tiempo	Hip./Pta.	Fecha
2S 2S 3S 1S	1 DESTROZADORA	R.Laitán	4/54	Papenador-Doña Urraca	J.Contreras	2 a 1 cpo. de Unus 54	R.Laitán	57	141.560	en	643.646	1'25"4/5	S.I.n.	16/1/84
3A 0S 4A 6S	2 GALANADA	P.Garnica	4/57	Gallión-Dadée	O.Ojeda	3 a 7 cpos. de Peanut 57	R.Garnica	57	7.490	en	74.134	57"	Arg.n.	15/1/84
2S 1S 2S 1S	3 IAJA BIBE	A.Cervantes	4/54	Passionate Pirate-Royal Court	D.Ojeda	2 a 1½ cpos. de C.Cloud 56	R.Cervantes	56	86.812	en	1.023.879	56"	S.I.n.	1/1/84
4S 3A 2S 5S	4 ITALY	J.Yalet	4/57	Unánime-Biella	R.Yalet	4 a 3½ cpos. de P.Cloud 56	L.Trivino	56	83.063	en	1.023.879	56"	S.I.n.	1/1/84
3S 5S 1S 1S	5 MACA	Liceri	4/54	Snow Festival-Marllú	J.Irasusta	3 a 1¾ cpos. de Mouette 57	E.Liceri	ºl	¿?.977	en	115.506	1'27"	S.I.p.	12/8/83
5S 2A 2S 1A	6 PULINIA	no correrá	4/54	Search Tradition-Pulina	D.Gómez	5 a 4 cpos. de P.Cloud 56	J.Maciel	56	64.540	en	1.023.879	56"	S.I.n.	1/1/84
0S 6S 6A 6S	7 ALBA GOOD	O.Zapata	4/54	Good Bloke-Alba Real	J.Ojeda	10 a vs. cpos. de P.Cloud 56	O.Zapata	57	42.040	en	1.023.879	56"	S.I.n.	1/1/84
6S 1A 2S 0S	8 SICOPATONA	R.Latorre-3	4/54	Country Doctor-La Serenidad	E.Martucci	6 a 3½ cpos. de P.Cloud 56	M.Salces	57	25.231	en	1.023.879	56"	S.I.n.	1/1/84

Candid.: IAJA BIBE (3) — Enem.: Italy (4) — Sport: Destrozadora (1)

3ª CARRERA — Pr. SOFISMA (Final. 2ª doble - Com. 3ª doble) - 1.400 Mts. — A las 18.50

(APUESTAS A GANADOR, SEGUNDO, TERCERO, EXACTA Y TRIFECTA)

4 ULT. PERF.	ANOTADOS	JOCKEY	e/k.	PADRE-MADRE	CUIDADOR	ULTIMA PERFORMANCE	JOCKEY	Kl.	COTIZACIONES			Tiempo	Hip./Pta.	Fecha
0L — — —	1 COLE PORTER	E.Martinez	3/56	Francis U.-L.Lady	H.Fioruccio	8 a 16 cpos. de P.Tramposo 56	E.Martinez	56	2.795	en	391.559	1'34"3/5	L.P.p.	12/1/84
3S 3L 6A 3A	2 COSTELLO II	C.Sanguinetti	3/56	G.Manners-P.Panther	R.Corallo	3 a 1½ cpo. de Tarantini 56	C.Sanguinetti	56	66.820	en	730.899	1'23"1/5	S.I.n.	12/12/83
2A 0A — —	3 DELICTIVO	P.Juri-4	3/56	Bereber-Prontuaria	T.De La Fuente	2 a 2½ cpos. de D.Waters 56	A.Sandoval	56	45.060	en	195.280	1'12"2/5	Arg.n.	6/1/84
0S — — —	4 DUDLEY	J.Juárez	3/56	D.Board-Gloriana	J.Juárez	8 a 10 cpos. de Rustero 56	J.Juárez	56	42.970	en	905.855	56"4/5	S.I.n.	23/12/83
2S 6A 4A 0S	5 MAGO REAL	E.Bortulé	3/56	A.Real-Cabalista	A.Merli	2 a 5 cpos. de Courchevel 56	A.Medina	56	33.328	en	662.002	1'23"	S.I.n.	17/12/83
3S 2A 2A 2A	6 NARCISO	J.Maciel	3/56	Murillo-G.Blanca	J.Torres	3 a 1 cpo. de Rebato 56	J.Maciel	56	180.810	en	1.147.789	1'34"4/5	S.I.n.	1/1/84
0S 0S 0A 0S	7 ALIBI	S.Giménez-4	3/56	Nuthatch-Algida	C.Quiroga	10 a vs. cpos. de Rebato 56	D.Orcellet	56	1.183	en	1.147.789	1'34"4/5	S.I.n.	1/1/84
6L 0L 0L 0L	8 YUQUERY	C.Ibarba-4	3/56	Youssef-R.Marita	H.Santiago	6 a 10 cpos. de N. de Oro 53	C.Ibarba	52	4.609	en	260.962	1' 7"3/5	L.P.n.	21/1/84
0S — — —	9 PINCEN	H.Blanco-2	3/56	C.Doctor-Plenty	R.Cisneros	11 a 20 cpos. de Courchevel 56	R.Laitán	56	113.370	en	662.002	1'23"	S.I.n.	17/12/83
0S — — —	10 BIEN ANCHO	L.Zárate	3/56	Laconique-Qué Ancha	E.Romero	8 a 8 cpos. de H.Dancer 56	R.Moli	50	35.570	en	710.117	1'22"1/5	S.I.n.	17/12/83
— — — —	11 NEW ZAR	P.Sahagian	3/56	N.Noble-Punzar	M.Sola	Debuta	—		—		—		—	
— — — —	12 MALINCHE	J.Cervantes-2	3/56	El Botija-Madroña	R.Pellegatta	Debuta	—		—		—		—	
3S 5S 0S —	13 PUCARA	V.Sanguinetti	3/56	El Botija-Prontina	J.Saccone	3 a 3 cpos. de H.Dancer 56	V.Sang'tti	56	159.887	en	710.117	1'22"1/5	S.I.n.	17/12/83

Candid.: NARCISO (6) — Enem.: Delictivo (3) — Sport: Pucará (13)

4ª CARRERA — Pr. BULLANGUERA (Final. 3ª doble - Com. 4ª doble) - 1.000 Mts. — A las 19.25

(APUESTAS A GANADOR, SEGUNDO, TERCERO, EXACTA Y TRIFECTA - 1ª Ap. cadena)

4 ULT. PERF.	ANOTADOS	JOCKEY	e/k.	PADRE-MADRE	CUIDADOR	ULTIMA PERFORMANCE	JOCKEY	Kl.	COTIZACIONES			Tiempo	Hip./Pta.	Fecha
— — — —	1 DIAMANTINO	E.Jara	2/55	Partagás-Mamba Cua	J.Lofiego	Debuta	—		—		—		—	
— — — —	2 EL PUNTERO	no correrá	2/55	Flintham-V.Pint	R.Giobbi	Debuta	—		—		—		—	
— — — —	3 EMPIRE	X.X.	2/55	Logical-Enchant Sun	J.Corte	Debuta	—		—		—		—	
0S — — —	4 FASONNABLE	G.Rojas	2/55	P.Pirate-Morella	J.Bartolomé	10 a vs. cpos. de Piávolo 55	C.Rojas	55	805	en	402.486	49"1/5	S.I.n.	28/12/83
0S — — —	4aPODER	no correrá	2/55	Suvarov-Full Bale	C.Ahumada	13 a vs. cpos. de Muladi 55	L.Angulo	55	4.505	en	456.695	43"4/5	S.I.n.	27/11/83
— — — —	5 FELINO MALEVO	G.Retorto	2/55	Malevaje-Islera	R.Rutti	Debuta	—		—		—		—	
4L 5L 6L 0A	6 GRAN ROMBO	E.Martinez	2/55	G.Simpático-Romvisa	H.Santiago	4 a 7½ cpos. de Vitwood 55	V.Aguirre	55	16.209	en	251.408	1' 1"1/5	L.P.n.	21/1/84
— — — —	7 ANDARIEGOFLACO	C.Bertoldi	2/55	Siganlo-M.Puci	L.Saccone	Debuta	—		—		—		—	
— — — —	8 TUCHO SILVER	M.Mercau	2/55	Silver-Tarritucha	R.Lanza	Debuta	—		—		—		—	
— — — —	9 PINTIÑO	V.Centeno	2/55	Kasteel-Pintona	J.Fregonese	Debuta	—		—		—		—	
6S — — —	10 BLARE	J.Caro	2/55	Dairy-Binbuya	M.Teves	6 a 12 cpos. de Piávolo 55	J.Caro	55	13.847	en	402.486	49"1/5	S.I.n.	28/12/83
— — — —	11 LEON BLUFF	M.BERTORINI	2/55	P.Bluff-L.Rana	R.Montero	Debuta	—		—		—		—	
— — — —	12 FIRST TIME	J.Valdez	2/55	Utópico-Frog	J.Herrera	Debuta	—		—		—		—	
— — — —	13 SEÑOR PAVON	A.Ramos	2/55	Quirquincho-L.Seven	D.González	Debuta	—		—		—		—	
3S — — —	14 GUAPETON	O.Zapata	2/55	B.Fables-Chula	J.Maldotti	3 a 6½ cpos. de Piávolo 55	O.Zapata	55	28.429	en	402.486	49"1/5	S.I.n.	28/12/83
— — — —	15 CLAMAR	H.Costantino	2/55	Mariache-C.Flag	D.Pascual	Debuta	—		—		—		—	
4S — — —	15aDORMELLO	J.Valdivieso	2/55	Lilloy-Perusa	A.Giovanetti	4 a 3 cpos. de Havildar 55	J.Abregú	55	63.995	en	664.335	49"4/5	S.I.n.	28/12/83
— — — —	15bRED BAY	no correrá	2/55	H.Bay-R.Priestess	D.Pascual	Debuta	—		—		—		—	

Candid.: GUAPETON (14) — Enem.: Dormello y Cía. (15a-15) — Sport: Empire (3)

5ª CARRERA — Pr. FACHOSA (Final. 4ª doble - Com. 5ª doble) - 2.000 Mts. — A las 19.50

(APUESTAS A GANADOR, SEGUNDO, EXACTA Y TRIFECTA - 2ª Ap. cadena)

4 ULT. PERF.	ANOTADOS	JOCKEY	e/k.	PADRE-MADRE	CUIDADOR	ULTIMA PERFORMANCE	JOCKEY	Kl.	COTIZACIONES			Tiempo	Hip./Pta.	Fecha
0L 0L 0L 0S	1 EL ALAMEIN	M.Ledesma	5/57	Ladd-Aragona	F.Martin	11 a vs. cpos. de V. Mucho 56	M.Ledesma	56	56.104	en	317.784	1'28"4/5	L.P.n.	7/1/84
0S — — —	2 INDIAN SPRING	T.Benitez-4	5/57	Indialon-Tres Magnanne	R.Fredes	14 a vs. cpos. de Yucante 56	T.Benitez	56	674	en	680.960	1'36"	S.I.n.	28/12/83
0L 5L 0L 0S	3 MACRONICO	C.Cáceres	5/57	Macro-Locality	J.Calcagno	13 a vs. cpos. de V. Mucho 54	C.Cáceres	54	7.815	en	317.784	1'28"2/5	L.P.n.	7/1/84
— — — —	4 ROMANTIC CONTRAC	no correrá	5/57	Le Fabuleux-The Bride	D.Pascual	Debuta	—		—		—		—	
2S — — —	4aRULE BRITANNIA	J.Valdivieso	5/57	H. The Flag-Q. Empress	A.Giovanetti	2 a ½ cpo. de Yucante 56	J.Abregú	55	244.150	en	680.960	1'36"	S.I.n.	28/12/83
0S 2S 0S 4S	5 SAID	M.Garcia	5/57	Merchant Venturer-Jelfa	J.Farias	10 a vs. cpos. de Yucante 56	C.Cáceres	56	30.760	en	680.960	1'36"	S.I.n.	28/12/83
4A 4A 0S 0A	6 SOUTH GULF	R.Galloso	5/57	Climber-Hope Bay	A.Merli	4 a 7½ cpos. de Escandalete 53	R.Garnica	57	37.354	en	118.364	1'25"2/5	Arg.n.	15/1/84
3L 0S 0L 0S	7 ARITZ LOG	H.Falcón-4	5/57	Aritz-Radiológica		3 a ½ cpo. de Ver Mucho 56	L.Haedo	53	29.311	en	317.784	1'28"4/5	L.P.n.	7/1/84
2A 5A 2S 3S	8 TODO CORAZON	M.Mercau-2	2/57	Willy-Franterra	J.Ada	2 a 4 cpos. de Escandalete 53	M.Mercau	55	14.744	en	118.634	1'25"2/5	Arg.n.	13/1/84

Candid.: RULE BRITANNIA (4a) — Enem.: Todo Corazón (8) — Sport: Said (5)

6ª CARRERA — Pr. Handicap FULL SAIL (Final. 5ª doble - Com. 6ª doble) - 1.400 Mts. — A las 20.25

(APUESTAS A GANADOR, EXACTA Y TRIFECTA - 3ª Ap. cadena)

4 ULT. PERF.	ANOTADOS	JOCKEY	e/k.	PADRE-MADRE	CUIDADOR	ULTIMA PERFORMANCE	JOCKEY	Kl.	COTIZACIONES			Tiempo	Hip./Pta.	Fecha
1S 1L 1P 0P	1 CAMPIÑAS	J.Michelli	4/56	Blue Diamond II-Petit Pas	J.Maldotti	1 por ½ cpo. de Cara Mia 57	J.Michelli	55	83.065	en	611.294	1'21"4/5	S.I.n.	8/12/83
1L 2S 2L 1L	2 CARA MIA	J.Caro	4/57	Laramie Trail-Indira	J.Caro	1 por 6 cpos. a R. Sport 54	J.Caro	58	86.108	en	166.165	1' 5"4/5	L.P.n.	7/1/84
3A 1S 1S 2A	3 COBRADORA	D.Orcellet	5/49½	Cocheril-Ardua	E.Maver	3 a 5 cpos. de M. Armour 56	D.Orcellet	50	4.569	en	101.724	58"	Arg.n.	6/1/84
0S 4S 5A 3S	4 CHIQUITA TEL	J.Juárez	4/55½	Telefónico-Ch.Bluff	J.Juárez	7 a 7½ cpos. de L. War 57	J.Juárez	56	18.940	en	1.099.134	1'35"2/5	S.I.n.	11/12/83
5S 4S 1S 1S	5 PLASTILINA	J.Armada	4/54½	Voodoo-Prisionera	J.Jurnet	5 a 6½ cpos. de Realmente 59	P.Armada	59	126.410	en	279.759	1'38"2/5	S.I.n.	14/8/83
5S 0A 6S 3A	6 SOY SUTIL	A. De Arriba	5/53	Pepenador-Soy Sureña	A.Mentasti	5 a 6 cpos. de Hibernica 59	A. de Arriba	60	6.144	en	336.505	1'36"4/5	S.I.p.	8/10/83
1A 1A 2S 2A	7 BELLA HAIL	H.Costantino	5/52	Hall The Pirates-Bellefix	D.Pascual	1 por 4 cpos. Savetodas 54	V.Sanguinetti	57	21.996	en	37.154	1'24"	Arg. n	22/12/83

Candid.: CHIQUITA TEL (4) — Enem.: Plastilina (5) — Sport: Campinas (1)

7ª CARRERA — Pr. BUSCAPIE (Final. 6ª doble - Com. 7ª doble) - 2.000 Mts. — A las 21

(APUESTAS A GANADOR, SEGUNDO, TERCERO, EXACTA Y TRIFECTA - 4ª Ap. cadena)

4 ULT. PERF.	ANOTADOS	JOCKEY	e/k.	PADRE-MADRE	CUIDADOR	ULTIMA PERFORMANCE	JOCKEY	Kl.	COTIZACIONES			Tiempo	Hip./Pta.	Fecha
0S 6S 2S 1S	1 DOCTOR TITINO	J.Urán-4	5/57	New Noble-Titi Hormona	R.Yalet	16 a vs. cpos. de B. Stone 56	J.Uran	56	47.500	en	724.951	1'24"1/5	S.I.n.	23/12/83
5S 4S 5A 4A	2 FILMO	E.Tasende	5/57	Atronador-Femenina	A.Saleb	5 a 21 cpos. de Clarinero 51	C.Verdasco	54	71.215	en	268.197	1'47"1/5	S.I.N.	16/1/84
1S 1S 4A —	3 GERVASIO	J.Cervantes	5/57	Cambell-Luna Húngara	J.Alonso	1 por 2½ cpos. de Tuscany 56	J.Cervantes	56	110.161	en	887.632	1'35"	S.I.n.	28/12/83
2A 0S 4A 6A	4 LAGO ESCONDIDO	R.Ferreira	5/57	Dart Board-Snow Lake	J.Ojeda	2 a 7 cpos. de B. Robert 57	C.Labeque	55	20.396	en	196.282	2' 8"	Arg.n.	7/1/84
4S 0L 0L 3L	5 MC BLOOM	L.Trivino	7/57	Bloomy-Joya Linda	V.Corte	4 a 18 cpos. de Clarinero 51	L.Trivino	55	17.273	en	268.197	1'47"1/5	S.I.n.	16/1/84
0A 0S 1A 1S	6 PEROL	H.Ponce-3	5/57	Pronto-Calvinia	A.Castro	7 a vs. cpos. de B. Robert 57	H.Ponce	54	30.448	en	196.282	2' 8"	Arg.n.	7/1/84
3A 3A 0L 0L	7 CON SNOW	O.Pro-4	5/57	Yata Nahuel-Amok	H.Anóble	3 a 7½ cpos. de B. Robert 57	P.Pro	58	3.128	en	196.382	2' 8"	Arg.n.	23/12/83
0S 0S 0S 2A	8 TASMANIAN	O.Zapata	6/57	Thyco-Big Island	R.Reigert	14 a vs. cpos. de B. Stone 56	O.Zapata	56	9.130	en	724.951	1'24"1/5	S.I.n.	4/1/84
1S 4S 3S 4S	9 POBRE LUCIO	A.Rivero	5/57	Fumay-Full of Cream	L.Parisi	1 por 5 cpos. de C. Breech 56	A.Medina	56	13.180	en	579.916	2' 4"	S.I.n.	1/1/84
6S 2S 0S 6S	10 DEAR BOY	P.Armada	5/57	Dearman-Thomasine	J.Jurnet	6 a 8½ cpos. de Maspicante 56	P.Armada	56	23.940	en	943.896	1'48"	S.I.n.	1/1/84

Candid.: DEAR BOY (10) — Enem.: Gervasio (3) — Sport: Lago Escondido (4)

CHIQUITA TEL JUGARA CON LA PLASTILINA

Como evento central, a correrse en sexto turno, el **Handicap Full Sail** reunirá a un buen lote de yeguas veteranas sobre la distancia de 1.400 metros. La carrera se caracteriza por la paridad de fuerzas, y sin duda los kilos tendrán una fundamental importancia en la definición de la misma.

Nosotros optaremos por **Chita Tel**, una hija de Telefónico que entrena, y corre, Jorge Juárez y que en reiteradas ocasiones ha demostrado ser un ejemplar de calidad. Está ubicada en medio de la escala de pesos y en su training solo se advierten progresos, por lo que creemos que será una ardua tarea el derrotarla. Acaba de correr el internacional millero que se disputó el mes pasado en San Isidro, llegando 7° a siete largos y medio de Lord At War, el vencedor. Vale decir que animó la competencia hasta los 400, para luego declinar por la severidad del compromiso. Ahora contra las de su sexo, está en condiciones de aprovechar el fogueo conseguido y lograr su quinta victoria. Por otra parte cabe destacar su gran adaptación a la grama, terreno donde logró todos sus triunfos. Todo está dado, entonces, para que se imponga.

Claro que deberá correr mucho para poder con **Plastilina**, que retorna plenamente recuperada. No volvió a correr trás el 5° de Realmente a más de seis cuerpos en agosto pasado, cuando defraudó a la cátedra que la había, prácticamente, plebiscitado. Es que la seguidilla de victorias ante Racacha y Brightness en dos oportunidades, la había encumbrado en la consideración general. Con esa manera de afirmarse en la delantera y hacerse inalcanzable fue una yegua productiva y las intrascendentes muestras posteriores las pasaremos por alto, para ubicarla como el mayor riesgo a sortear por nuestra carta. Como sorpresa, y muy factible, queda **Campinas**, que está atravesando un buen momento y cada día corre más. Convendrá tenerla muy presente, lo mismo que a **Bella Hail**, que tiene sedas muy ganadoras.

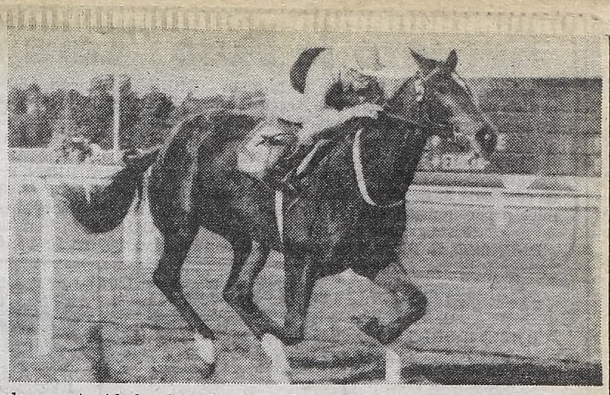

Plastilina es capaz de "pegarlas" al piso. Lo del césped siempre fue notable. Y en el reloj es algo así como una topadora...

¿SE HARA EL PICARO?

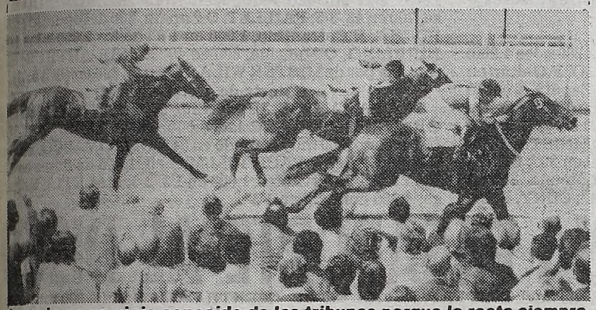

Lanuvio es un viejo conocido de las tribunas porque la recta siempre le dio cosas como las que el reloj y la cartilla esperan para mañana.

Son pocos pero están tan "escrachados" por las tribunas, han hecho tantas piruetas en los cotejos similares que el octavo turno de mañana en el césped, premio "A reclamar" puede deparar un kilómetro lleno de alternativas intensas. Pasemos entonces a contar las chances de un turno donde no se puede negar que **El Pícaro** es figura de arrastre. Y lo fundamentamos, no solo por la "manija" que da el reloj sino porque si el 5° a 7½ cuerpos de Roger Carol en 56" de su reciente salida no siguió la línea anterior, hay que echarle la culpa a los inconvenientes. O reparar que con anterioridad, el hijo de Estribo perdió a medio cuerpo de Roger Carol en 57" o que supo estrellarse contra Jet Seller y escoltarlo en 1'4" en Palermo. Además, con un jockey "listo a los mandados" en la corte como Elvio Bortulé que va a poner adelante al pensionista de Verás esperando que se queden cortas las atropelladas. Especialmente la de **Lanuvio.** No hace mucho el hijo de Farley logró una significativa victoria en la misma pista y distancia de mañana, cuando puso el pescuezo sobre Bombardero en 56"3/5. Y no se quedó en eso: 4° de Framor en Palermo, 3° de Kastler en 55"3/5 y un martilleo constante. La exacta está resuelta. ¿Qué agregamos para la "trife"? Por supuesto, el nombre de Kekático porque entre el 4° de Roger Carol, el 3° a un cuerpo de Quilqueño en un similar premio "A Reclamar" que se ganó en 1'9"1/5 los 1.300 o la victoria sobre Río Brio... ¡es para ponerle un marco!

8ª CARRERA — Pr. SEDUCTOR (Final. 7ª doble - Com. 8ª doble) - 1.000 Mts. — A las 21.35

(APUESTAS A GANADOR, EXACTA Y TRIFECTA - 5ª Ap. cadena)

4 ULT. PERF.	ANOTADOS	JOCKEY	e/k.	PADRE-MADRE	CUIDADOR	ULTIMA PERFORMANCE	JOCKEY	Kl.	COTIZACIONES			Tiempo	Hip./Pta.	Fecha
6S 0S 0S 0S	1 EL DIESTRO	L.Triviño	6/54	Excel II-Nimble Fingers	H.Yalet	6 a 10 cpos. de Lanuvio 56	L.Triviño	50	14.580	en	275.395	56"3/5	S.I.n.	6/12/83
5S 2S 2A 3A	2 EL PICARO	E.Bortulé	6/54	Estribo-Provocada	A.Varas	5 a 7½ cpos. de R. Carol 56	E.Bortulé	50	182.440	en	558.631	56"	S.I.n.	11/1/84
4S 4S 6A 0S	3 FREE STATE	C.Pezoa	6/55	Royal Search-D.Tip	J.Urdagaray	4 a 6 cpos. de Kastler 56	C.Pezoa	56	19.540	en	273.845	55"3/5	S.I.n.	11/1/84
4S 3S 0S 3S	4 HEKATICO	J.Maciel	5/54	Hekatón-Asiática	A.Labaqui	4 a 6½ cpos. de R. Carol 56	J.Maciel	56	83.882	en	558.631	56"	S.I.n.	11/1/84
3S 4A 1S 2A	5 LANUVIO	E.Olguin	5/51	Farley-Taccia	O.Cincunegui	3 a 5½ cpos. de Kastler 56	E.Olguin	50	15.196	en	273.845	55"3/5	S.I.n.	11/1/84
2G 2G 0G 1G	6 PINQUICHO	A.Martínez	5/56	Con Apuro-Doña Pinchi	J.Martínez	Actuó en Gualeguaychú								
5S 0S 6A 0S	7 BAR ARTURO	J.Aguirre	5/51	Ocean Bar-Anouk	O.Olivetto	6 a 7½ cpos. de Kastler 56	R.Pastor	50	6.910	en	273.845	55"3/5	S.I.n.	11/1/84

Candid.: EL PICARO (2) — Enem.: Lanuvio (5) — Sport: Hekático (4)

9ª CARRERA — Pr. EMPENOSA (Final. 5ª doble - Com. 6ª doble) - 1.200 Mts. — A las 22.5

(APUESTAS A GANADOR, SEGUNDO, TERCERO, EXACTA Y TRIFECTA - 6ª Ap. cadena)

4 ULT. PERF.	ANOTADOS	JOCKEY	e/k.	PADRE-MADRE	CUIDADOR	ULTIMA PERFORMANCE	JOCKEY	Kl.	COTIZACIONES			Tiempo	Hip./Pta.	Fecha
0S 0S 5S 0S	1 EL SORRENTINO	A.Giannino	5/57	Birmingham-Formada	R.Rutti	9 a 12 cpos. de Mayinn 51	J.Reynoso	50	17.050	en	593.908	1'9"2/5	S.I.n.	16/1/84
2L 0A 0L 6L	2 FLUANDREA	J.Leske-4	5/57	Fluido - Miss Andrea	A.Maver	2 a ½ cpo. de Tubory 55	W.Marcovechio	57	25.622	en	295.202	1'15"2/5	L.P.n.	10/12/83
2S 0S 1S 3S	3 HERMES	R.Galloso	6/57	Pardallo-Caliope	D.Castro	2 a ¾ cpos. de Trampeante 57	J.Agüero	57	64.400	en	347.705	1'23"1/5	S.I.n.	5/10/83
4S 6L 3S 4S	4 IDILIO	H.Ponce-3	5/57	Almelo-Las Infulas	R.Pellegatta	4 a 5 cpos. de P.Uno 56	R.Ferreyra	56	131.535	en	1'132.310	56"2/5	S.I.n.	1/1/84
5S 4S 0S 2S	5 MANZI	R.Pastor-3	5/57	Malevaje-Amiganza	J.Herrera	5 a 2 cpos. de Morrison 57	O.Merlo	54	135.100	en	1'124.003	1'10"4/5	S.I.p.	11/12/83
6S 0A 5A 0A	6 MISTER LUIS	R.Espino	5/57	Ario-P.Fontana	R.Coralio	6 a 7 cpos. de P.Pedro 56	R.Espino	56	11.420	en	447.304	1'22"3/5	S.I.n.	21/12/83
0S 1S 0S —	7 CACHO CURDA	A.Basettucci	5/57	Quitador-Halda	A.Barattucci	11 a vs. cpos. de Atanasio 56	D.Domingo	50	35.291	en	419.797	1'22"4/5	S.I.n.	26/10/83
2S 5A 0A 1A	8 OBSERVADOR	J.Ojeda	5/57	Pepenador-Omitida	D.Arcando	2 a ½ cpos. de P.Uno 56	J.Ojeda	53	66.570	en	1.132.310	56"2/5	S.I.n.	1/1/84
0A 0S 1A 3A	9 NICOT	no correrá	5/57	F.Flingers-Nicolasa	J.Dabul	n.p. de T.Vin 55	R.Almirón	54	15.158	en	252.448	56"1/5	Arg.n.	15/1/84
2S 1A 2S 3S	10 EL ROMANO	J.Valdivieso	5/57	Ecuánime-P.Stella	G.Mercau	2 a ¾ cpo. de Morrison 57	E.Liceri	57	111.876	en	1.124.003	1'10"4/5	S.I.p.	11/12/83

Candid.: OBSERVADOR (8) — Enem.: El Romano (10) — Sport: Hermes (3)

10ª CARRERA — Pr. FILON (Final. 9ª doble - Com. 10ª doble) - 1.400 Mts. — A las 22.40

(APUESTAS A GANADOR, SEGUNDO, TERCERO, EXACTA Y TRIFECTA)

4 ULT. PERF.	ANOTADOS	JOCKEY	e/k.	PADRE-MADRE	CUIDADOR	ULTIMA PERFORMANCE	JOCKEY	Kl.	COTIZACIONES			Tiempo	Hip./Pta.	Fecha
5S 2S 0S 6S	1 DONQUI	M.Mangiafave-2	5/57	Atlas-Silka	E.Garcia	5 a 6¼ cpos. de N.Signo 57	J.Oural	57	137.483	en	443.710	1'11"4/5	S.I.n.	16/1/84
3S 0S 3A 0S	2 ELEBAU	R.Ioselli-2	5/57	Atlas-Electra	M.López	3 a 6 cpos. de El Bergantín 55	R.Ioselli	55	8.597	en	32.990	57"1/5	S.I.n.	11/1/84
0S 0S 6S 6S	3 FAIRLOY	L.Acuña-2	5/57	Liloy-Fairy	O.Saiz	7 a 8½ cpos. de L.Mar 56	L.Acuña	56	18.722	en	832.194	1'24"4/5	S.I.n.	4/1/84
6S 6S 0S 0S	4 G. CIMBRON	R.Pereira-2	5/57	Coralito-Boina	C.Pricolo	6 a 8 cpos. de L.Mar 56	R.Pereyra	56	18.340	en	832.194	1'24"4/5	S.I.n.	4/1/84
0S 0S 2A 2S	5 MARAVILHOSO	no correrá	5/57	Atlas-Drifter	O.Nardi	8 a 8 cpos. de N.Signo 57	C.Pezoa	57	73.139	en	443.710	1'11"4/5	S.I.n.	16/1/84
0S 6S 0L 3S	6 MUNDO NOVO	H.Ereñú	5/57	Ninio-Lindura	J.Villegas	13 a 12 cpos. de B.Julián 56	R.Rodríguez	55	11.639	en	384.996	1'38"4/5	S.I.n.	8/10/83
2L 3L 0L 3S	7 BIAÑEZ	R.Moli-4	5/57	Bobby-Blue Sky	F.Di Lauro	2 a 1 cpo. de V.Mucho 56	R.Moli	56	1.840	en	317.784	1'28"	L.P.n.	7/1/84
0S 3A 0A 5S	8 REVSON	H.Blanco	5/57	Con Brio-Richarde	R.Martínez	7 a 7 cpos. de N.Signo 57	D.Orcellet	57	35.264	en	443.710	1'11"4/5	S.I.n.	16/1/84
0L 0L 0L 0L	9 PROFANO	M.Planas	5/57	Leify-Plebeya	A.Spandrio	14 a vs. cpos. de R.Times 52	M.Canedo	56	1.895	en	143.240	1'21"	L.P.n.	21/3/82
0A 0S 3S 0S	10 CANCIOLINO	O.Merlo-3	5/57	Bambolino-Mi Canción	J.Lozano	7 a 15 cpos. de Escandalete 53	R.Barrios	54	1.078	en	118.634	1'25"2/5	Arg.n.	15/1/84
0A 0S 0S 0S	11 PROCESAL	C.Domingo-2	5/57	Preferido-Eresi	R.Enriquez	8 a vs. cpos. de Escandalete 53	C.Domingo	53	1.722	en	118.634	1'25"2/5	Arg.n.	15/1/84

Candid.: DONQUI (1) — Enem.: Biañez (7) — Sport: Elebau (2)

11ª CARRERA — Pr. MONTMARTRE (Final. 10ª doble - Com. 11ª doble) - 1.200 Mts. — A las 23.10

(APUESTAS A GANADOR, SEGUNDO, TERCERO, IMPERFECTA Y TRIFECTA)

4 ULT. PERF.	ANOTADOS	JOCKEY	e/k.	PADRE-MADRE	CUIDADOR	ULTIMA PERFORMANCE	JOCKEY	Kl.	COTIZACIONES			Tiempo	Hip./Pta.	Fecha
5S 2S 1S 0A	1 FIRMADO	P.Durán-4	4/54	Maharajo-Conquistadora	F.Celonja	5 a 3½ cpos. de G. Espía 57	O.Conti	53	58.768	en	527.946	1'36"2/5	S.I.n.	21/12/83
2S 5A 5S 1A	2 FRER'S	C.Verdasco	4/54	Ribadeo-Tripulación	J.Penna	2 a 4 cpos. de R. Brio 56	C.Ver'co	57	80.875	en	842.854	1'20"4/5	S.I.n.	8/1/84
1S 0A 2A 0S	3 LABUAN	V.Sanguinetti	4/54	Sweet Forli-La Bengale	J.Saccone	1 por 6 cpos. a Talisman 57	H.Libré	57	57.345	en	1.329.028	1' 9"2/5	S.I.n.	1/1/84
1S 0S 0S 1S	4 ROBYN'S BRIO	R.Moli-3	4/57	Brio Khan-Robyns Gold	E.Romero	1 por 4 cpos. a Frer's 57	R.Moli	57	80.848	en	842.854	1'20"4/5	S.I.n.	8/1/84
3L 0L 6L 5L	5 SUMAN	R.Desvard	4/54	Mantecon-Zuzima	E.Banno	3 a 6½ cpos. de Don Eusonio 57	J.Maciel	57	42.086	en	247.415	1' 6"2/5	L.P.n.	21/1/84
1S 3S 1S 4S	6 TRINITARIO	R.Laitán	4/54	El Virtuoso-Trinitaria	E.Perdomo	1 por 3 cpos. de Big Ban 57	O.Dom'uez	57	1.212.462	en	399.929	1' 8"3/5	S.I.n.	8/12/83
6A 5S 2S 0L	7 BIG BAN	C.Pezoa	4/54	Climber-Pluma	R.Yalet	6 a vs. cpos. de M. Indian 57	C.Dom'uez	57	37.231	en	138.084	56"3/5	Arg.n.	13/1/84
5A 2A 1A 1A	8 WINTER FLOWER	R.Díaz-4	4/54	Banner Sport-Tropic Flower	E.Vital	5 a 8 cpos. de Comienzo 53	R.Díaz	53	8.234	en	79.226	1'19"	Arg.n.	16/12/83
4L 4S 0S 4S	9 VALSEANTE	H.Artigas	4/54	Practicante-Val d'Isere II	P.Spinelli	4 a 4½ cpos. de Lost 59	L.Zárate	51	65.491	en	288.820	1'13"	L.P.n.	4/12/83
3S 6S 4A 6S	10 CON ASERRIN	C.Cáceres	4/54	Con Sid-Baby Sitter	D.González	3 a 2½ cpos. de G. Espía 57	A.Ramos	57	20.061	en	527.946	1'36"2/5	S.I.n.	21/12/83

Candid.: ROBYN'S BRIO (4) — Enem.: Trinitario (6) — Sport: Valseante (9)

12ª CARRERA — Pr. RAG TIME (Final. 11ª doble) - 1.000 Mts. — A las 23.45

(APUESTAS A GANADOR, SEGUNDO, TERCERO, IMPERFECTA Y CUATRIFECTA)

4 ULT. PERF.	ANOTADOS	JOCKEY	e/k.	PADRE-MADRE	CUIDADOR	ULTIMA PERFORMANCE	JOCKEY	Kl.	COTIZACIONES			Tiempo	Hip./Pta.	Fecha
0A 0S 5S 4S	1 DEUXIEME	R.Galloso	3/56	Corcel-Twenty Nine	M.Gervasoni	9 a 6 cpos. de B. Rouge 56	G.Retorto	56	27.911	en	492.129	57"2/5	S.I.n.	2/10/83
6S — — —	2 GRAN SINFONIA	E.Bortulé	3/56	Cipayo-Gran Estrella	E.Martucci	6 a 5½ cpos. de A. Colombina 55	J.Val'so	55	33.226	en	209.800	59"2/5	S.I.n.	25/6/83
— — — —	3 HIJA ESPERADA	O.Merlo-3	3/56	Hijo Noble-Tezas	L.Saccone	Debuta								
4S 3L 4L 2L	4 KALRELA	no correrá	3/56	Kaljerry-Relais	V.Cassaigne	4 a 5 cpos. de L. Christmas 56	J.Maciel	56	26.765	en	681.652	57"	S.I.n.	23/12/83
— — — —	5 KINGAROY	G.Retorto	3/56	Keenly-Granada	D.Brunetto	Debuta								
2S 3A 5S 0S	6 LA TRIBU	J.Maciel	3/56	Blomberg-Africana	J.Espindola	2 a 1½ cpo. de La Bergman 57	E.Bortulé	56	70.110	en	1.090.590	57"1/5	S.I.n.	8/1/84
5L 0A 4L 0A	7 ABONADA	C.Arena-4	3/56	Early Release-Arami	M.Sola	5 a vs. cpos. de Vin Nahora 56	L.Sosa	56	8.535	en	19.363	1'39"2/5	L.P.p.	14.885
0S 6S 4S 0S	8 TRUENA	R.Desvard	3/56	True Vit-Sabina	V.Reviriego	7 a 10½ cpos. de La Mesa 56	P.Sahagian	56	17.809	en	646.813	57"	S.I.n.	23/12/83
6L 0L 6A 3L	9 SIERRA PURA	J.Ojeda	3/56	Con Sid-Seriecita	L.Bazán	6 a 5 cpos. de P. Arrow 56	A.San'val	56	19.030	en	288.072	1'17"1/5	L.P.p.	20/12/83
— — — —	10 BOLD GALLEY	O.Mansilla	3/56	Gallión-Pretty Bold	O.Bazán	Debuta								
— — — —	11 RED LIPS	R.Sosa	3/56	Good Bloke-Lipstick	A.Salvati	Debuta								
0S 0S 0S —	12 LA NIEBLA	C.Lescano-3	3/56	Neurólogo-Madrona	H.Contreras	9 a 10 cpos. de M. Queen 56	C.Lescano	53	46.177	en	574.218	56"	S.I.n.	28/12/83
2S 4S 4S 5S	13 SPICY	R.Laitán	3/56	P.Pirate-Such a One II	J.Maldotti	2 a ½ pczo. de Entatalka 56	R.Laitán	56	209.417	en	755.507	56"4/5	S.I.n.	11/1/84
0S 6S 5S 5S	14 LICATA	J.Abregú	3/56	Halali-Cerisette	J.Martínez	8 a 5 cpos. de La Luz 56	M.Abregú	56	21.440	en	722.357	57"2/5	S.I.n.	8/12/83
5S 5S — —	15 CABUYA	J.Martino	3/56	Lefty-Calendula	A.Etchart	5 a 9 cpos. de D. Like 52	J.Martino	56	106.662	en	519.030	58"3/5	S.I.n.	29/10/83

Candid.: SPICY (13) — Enem.: La Tribu (6) — Sport: Licata (14) — Lance: Gran Sinfonía (2)

Buenazo le Puso "Cara de Malo" al Reloj de Palermo: 1'4/5

Excelente ensayo de Buenazo en la pista grande normal del hipódromo Argentino. No se puede dejar de elogiar toda la fuerza que imprimió a su pasada sobre el kilómetro marcando 1'4/5, por supuesto título obligado de una actividad intensa, matizada con cosas de importancia. Así la vieron nuestros cronometristas:

(Pista grande normal)

BUENAZO, R. Ricoy, 1.000 en 1'4/5; CADICAMO, E. Liceri, 1.600 en 1'44"4/5; LENGUE, P. Peralta, a la par de FIRST KISS, E. Liceri, 800 en 49"3/5; SNOW LAD, R. Riveiro, 800 en 49"2/5; GOOD COLD, O. Ilarione, 800 en 49"3/5; ROCKY WOOD, E. Liceri, 700 en 42"2/5; MAUREEN, P. Molina, y SAMARITANA, O. Labanca, 700 en 42"4/5; BEAUREGARD, P. Sahagián, 1.000 en 1'2"4/5; TAN GUAPA, P. Peralta, y VERUKA, A. Pauleau, 800 en 50"4/5; CIEN COPAS, R. Cáceres, 1.000 en 1'3"3/5; KACHATOR, en pelo, A. Pauleau, ENVIDIADO, P. Molina y MISTANA, A. de Arriba, 800 en 49"3/5; LINAJE, O. Ayude, 1.000 en 1'2"2/5, últimos 800 a la par de FORTE CUP, O. Labanca, 800 en 49"2/5; PONT DU LOUP, E. Liceri, 1.000 de codo en 1'2"2/5; SOY GURI, A. de Arriba, 800 en 49"4/5; WHITE BALL, O. Ayude, y DON ALMOND, O. Labanca, 800 en 49"3/5; MR. GENERAL, M. Mercau, 800 en 50"3/5; MOUETTE, A. de Arriba, 700 en 43"3/5; BREVEDAD, A. de Arriba, 700 en 44"2/5; VERONES, en pelo con A. Pauleau, 700 en 44"1/5; THAI FINGER, en pelo, A. de Arriba y CERCIORE, A. Pauleau, 600 de atropellada en 36"1/5 (ambas con 2 años); MALENA QUEEN, A. de Arriba, 700 en 44"3/5; LA COPERA, J. Caro, 800 en 51"2/5 (2 años); VERY MAN, R. Cáceres, 500 en 29"3/5, del opuesto.

HIPODROMO ARGENTINO

COMPETIDORES Y MONTAS PARA EL DOMINGO

1ª. CARRERA — A LAS 16
PR. CHISTE - 1.400 Mts.
(Com. Apuesta Doble Extra)
1 Many Prel 57, J. Oural
2 Muñeca Linda 57, E. Liceri
3 Luna Rosa 57, H. Libré
4 Contigua 57, C.Flores
5 Ultimas Chirolas 57, J.Valdivieso
6 Povorina 57, H.Ripoll

2ª. CARRERA — A LAS 16.35
Pr. PUNCH - 1.000 Mts.
(Fin. Apuesta Doble Extra)
1 Colmar 57, X. X.
2 Akilinte 57, G.Retorto
3 Fichadito 57, H.Libré
4 Run Ball 57, H.Blanco
5 Bequeflete 57, R.Ricoy
6 Bequetordo 57, E.Bortulé
7 Acróstico 57, J.Michelli

3ª. CARRERA — A LAS 17.20
Pr. BALIN - 1.000 Mts.
(Com. Apuesta Doble Extra)
1 Copo Capos 56, R.Desvard
2 Mr. True 56, N.Mezzotero
3 Dr. Claudio 56, D.Verón
4 Fondin Red 56, J.Paulé
5 Picky Body 56, X.X.
6 Jerry Tarritu 56, E.Bortulé
7 Taraponto 56, I.Guimaraes

4ª. CARRERA — A LAS 18
Pr. ARCO IRIS - 2.000 Mts.
(Fin. Apuesta Doble Extra)
1 Panoply 56, R.Ioselli
2 Idleness 56, P.Armada
3 Raza Fina 56, J.Batruni
4 Crib 56, J.Valdivieso
5 Moselle 56, H.Costantino
6 Brief 56, M.Lezcano
7 Odissey 56, C.Flores
8 Famuladora 56, C.Pezoa
9 Contemporanea 56, V.Sanguinetti

5ª. CARRERA — A LAS 18.40
PR. REMO - 1.400 mts.
(Com. Apuesta Doble Extra)
1 Lutteur 56, E.Liceri
2 Incásico King 58, J.Maciel
3 Nenazo 56, J.Valdivieso
4 Verone 56, A.DeArriba
5 El Eternauta 56, X.X.
6 Pequeño Tel 56, L.Alzamora

6ª. CARRERA — A LAS 19.20
PR. MONTENEGRO - 1.600 Mts.
(Fin. Apuesta Doble Extra)
1 Mr. Jimmy 56, L.Zárate
2 Limítrofe 56, J.Jarcovsky
3 El Flautero 56, P.Molina
4 El Carpincho 56, T.Aguirre
5 Inseguro 56, I.Sequeira
6 Apus 56, C.Pezoa
7 Madrileñante 56, O.Zapata
8 Con Sueño 56, J.Paule
9 Secret War 56, M.Lezcano
10 Scherzo 56, R.Ioselli
11 Porpoise 56, X.X.
12 Pandam 56, H.Ponce
13 Hard Tack 56, H.Libré
14 Tan Puntero 56, R.Zalazar

7ª. CARRERA — A LAS 20.30
Pr. METEORO - 1.800 Mts.
(Com. Apuesta Doble Extraordinaria)
1 Dorprom 57, E.Bortulé
2 Merry Song 57, V.Sanguinetti
3 Sam 57, C.Reynoso
4 Cien Copas 57, R.Cáceres
5 Lucaro 57, I.Gorrais
6 Zim Barcelonés 57, J.Ojeda
7 Sentiment 57, M.Lezcano
8 Far 57, J.Valdivieso

8ª. CARRERA — A LAS 20.40
PR. SEGONZAC - 1.000 Mts.
(Final. Apuesta Doble Extraordinaria)
1 Ovidcito 57, W.Serrudo
2 Best Look 57, H.Capano
3 A Barajas 57, T.Aguirre
4 A Espinillo 57, R.Pedernera
5 Wood Good 57, R.Ricoy
6A Black King 57, C.Pezoa
6 Deerhunter 57, R.Riveiro
7 Germinol 57, J.Martino
8 Nolodoy 57, R.Nistico
9 El Chowil 57, P.Garnica
10 Biandún 57, A.Ferreras
10A El Acertijo 57, M.Salces
11 Marrado Sun 57, J.Sánchez
12 Doctordito 57, E.Martinez
13 Soy Peluquero 57, X.X.
14 Don Terminal 57, E.Figueroa
15 Very Man 57, R.Cáceres
16 Lindo Clavo 57, A.DeArriba

9ª. CARRERA — A LAS 21.20
PR. BOMBAZO - 1.600 Mts.
(Com. Apuesta Doble Extraordinaria)
1 Mediterráneo 57, M.Bertorini
2 Macrocaminante 57, T.Aguirre
3 Get Biochi 57, J.Valdivieso
4 Azcachir 57, R.Buoncore
5 Barrakpur 57, S.Barrera
6 Azcanil 57, R.Díaz
7 Figaro Solo 57, O.Merlo
8 Cíclico 57, C.Pezoa
9 Silíblack 57, P.Peralta
10 Pilgrim 57, J.Palacios
11 Tumia 57, O.Conti

10ª. CARRERA — A LAS 22
Pr. MONTENEGRO (2º Turno) - 1.600 Mts.
(Final. Apuesta Doble Extraordinaria)
1 Mount Nelson 56, O.Zapata
2 Khaigriff 56, J.Cervantes
3 Beauregard 56, P.Sahagián
4 Last Bellaco 56, R.Durante
5 Niña Mar 56, D.Pascuariello
6 Zubiar 56, X.X.
7 Singani 56, J.Valdivieso
8 Al.Saber 56, P.Garnica
9 Tom Horn 56, J.Repiso
10 Gaucho Estribao 56, A.Sandoval
11 Con Poker 56, X.X.
12 Don Almond 56, X.X.
13 Bien Puro 56, A.Urquiza
14 Entrevero 56, C.Pezoa

INCASICO KING, EL REY

Resolvió Rápido el Problemazo en la Arena Norteña: Lo Mejor

Quedaron pocos en los studs sanisidrenses porque el parte del rojo es lo suficientemente intenso como para apoyar nuestro criterio. El balance favorable a Incásico King que borró del mapa a su socio Problemazo en la tercera cancha mientras Traga Santos se lucía en la cuarta. Analicemos la información completa que presentaron nuestros madrugadores.

(Tercera de arena, normal)

INCASICO KING, E.Olguín, 1.000 (de los 2.200 a los 1.200) en 1'2", últimos 800 a la par de PROBLEMAZO, F.Gaitán en 49" con 12" de final; MADRILEÑANTE, O.Zapata dominó por varios cuerpos a PILOT, J.Alvis, 1.000 en 1'2"2/5 de los 2.000 a los 1.000; CHE PIOLA, J.Martino, 700 en 42"3/5; MY XINIANA, C.Pezoa, 1.000 en 1'2"3/5; EL VIOLINISTA, E.Jara, 800 en 51"; RIMBOMBANTE, J.Alvis, 600 en 36"; SERENITO, O.Cosenza a la par de FARALOY, L.Acuña, 800 en 48"3/5; MISTER VELA, O.Cosenza, 800 en 54"; CUNY, D.Orcellet a la par de SUENA MARLENE, peón, 700 en 42"1/5; ENTRENCH, M.Abregú, 1.000 en 1'4" de los 2.000 a los 1.000; POSTA DEL SOL, R.Díaz, 500 en 31"2/5; FRAY VENERABLE, D.Suárez a la par de un compañero, J.Alvis, 800 en 51"3/5; MI ORGULLO, J.Palacios dio tres cuerpos e igualó a LAS CIVA, M.Buco, 700 opuesto en 42"; ADIVINANDO, L.Sosa, 700 en 43"3/5; PAILLET, O.Zapata, 800 del opuesto en 51"; PUCHA, H.Costantino, 1.000 en 1'6" de los 2.000 a los 1.000; HIRELING, O.Mansilla, 800 en 48"3/5; SIR ARTHUR, L.Zárate a la par de MISTER WILA, O.Merlo, 800 en 49"3/5.

(Cuarta de arena, normal)

TRAGA SANTOS, J.J.Martino, 600 en 36" con 12" de final; GRAN NARCISO, S.Criado, 600 en 36"2/5; EL ASESOR, M.Lezcano, 800 muy cómodo en 54"; GRAO VASCO, H.Libré, 500 en 30"; NEW PACIFIC, J.Micheli, 1.800 de floreo en 2'2"; KAYREF, J.Cervantes, 1.000 en 1'3"2/5; MALETIA, R.Quiroga, 1.000 cómoda en 1'3".

FAVIT GESTIONA PASAPORTE AL DISCO

Ya se vislumbran varias de las partidas finales para la reunión del jueves en La Plata. Y fueron a parar al service los relojes luego de ver a Favit marcar 41"2/5 para su compromiso del cuarto turno. De todos modos, hay un montón de ensayos que merecieron el VºBº del reloj. Veamos:

(Pista auxiliar, normal)

FAVIT, M.Ledesma, 700 en 41"2/5 con 12" de final; DAX PAP, J.Borda, 800 en 50"3/5; FREE STONE, R.Ramallo, 600 en 36"; EL BRUTO, J.Mansilla, 600 en 36"3/5; ARKANSAS, M.García, 800 de segunda vuelta en 51"2/5; SABATINA, R.Rodríguez, 600 en 36"3/5; FILLY, N.Dragisich, 600 en 36"2/5; REPIQUETEADA, C.Cáceres, 600 en 37"; PANON, H.Prieto, 700 en 43"1/5; LANIN, J.Igarategui, 700 en 43"; FRAU TORMENTILLA, M.García, 600 muy cómoda en 40"; GARUJA, R.Pastor, 600 en 38"2/5; MARQUESADO, R.Pastor, 700 en 44"3/5; TIN OF SUN, O.González, 700 en 44"3/5; TEN HOR, E.Roso, 800 en 50"2/5; GRAN ALBA, E.Martínez, 600 en 38"2/5; FRAU CANDY, J.Yalet, 1.000 a entera voluntad en 1'7"; ESCUADRON MALEVO, W.Serrudo, 800 en 50"3/5; CHITA, B.Artiro, 800 en 52".

LOTERIA DE TUCUMAN

(Sorteo de anoche)

1º	con	Sa	1.000.000	15153	6º con Sa	1.500	22088
2º	"	"	51.000	42728	7º " "	1.500	29808
3º	"	"	21.000	43218	8º " "	1.500	36443
4º	"	"	15.000	36618	9º " "	1.500	42521
5º	"	"	12.000	20557	10º " "	1.500	49428

PROVINCIA

(Sorteo de anoche)

1º	616	11º	379
2º	475	12º	014
3º	373	13º	852
4º	409	14º	049
5º	572	15º	890
6º	888	16º	997
7º	163	17º	875
8º	548	18º	341
9º	704	19º	106
10º	362	20º	251

QUINIELA

(Sorteo de anoche)

1º	341	11º	788
2º	039	12º	029
3º	691	13º	003
4º	696	14º	840
5º	951	15º	107
6º	229	16º	950
7º	327	17º	516
8º	258	18º	554
9º	553	19º	179
10º	196	20º	843

Anduvo Barbary

MARCO 59" EN EL CESPED

Como de costumbre, un césped de vareo más que volador. No fue mucha la actividad pero nuestros cronometristas sacaron algunos ensayos de esos que bien valen para correr a las ventanillas. Por ejemplo, el de Barbary que cubrió el kilómetro en 59", remató en 12" y dejó una impresión notable. Tanto que su compañera Bebedeira no lo pudo seguir en todo el tramo del ensayo. Poco pero valedero lo del reloj que traducimos de acuerdo con la siguiente información:

(Césped de vareo normal)

BARBARY, R. Astorga, dio tres largos e igualó a BEBEDEIRA, G. Sena, 1.000 en 59" con 12" de final; GAMBUZINO, C. Bertoldi, 1.600 en 1'40"; BLUE SMOKE, J. Aguirre y MELONERO, H. Libré, 500 en 28"2/5; BIEN ANCHO, R. Moli, 700 en 42"; PEDREGAL, H. Libré, 800 en 50", NEGOCIADOR, J. Martino 1.600 en 1'38"2/5 de los 1.800 a los 200.

EL GLOBO DE LA SUERTE

HOY: QUINIELA PROVINCIAL - 20 PREMIOS - 22.30 HS.
HOY: QUINIELA NACIONAL - 20 PREMIOS - 23 HS.

MAÑANA: QUIN. PROVINCIAL - 20 PREMIOS - 22.30 HS.

Favoritos a la grande			El dato de CRONICA		
24	36	50	65	79	83

MAÑANA: QUIN. NACIONAL - 20 PREMIOS - 23 HS.

Atrasados a la grande			Demorados a los premios		
Centena	Decena	Unidad			
4	9	0	13	36	45
31 s	25 s	44 s	32 s	31 s	30 s

Ultimas 14 grandes		FAVORITOS:	Tres cifras atrasadas a los premios
128	319	A la grande	Centena
358	375	17-29-33	4
779	875		Decena
933	108	A los premios	3
013	684	26-35-58	Unidad
529	364		2
534	341		

Ambos demorados a la grande			El dato de CRONICA		
47	92	32	56	68	92

MAÑANA: LOT. DE CORDOBA - 10 PREMIOS - 22 HS.

Favoritos a la grande			El dato de CRONICA		
01	13	29	44	58	62

HIPODROMO ARGENTINO

COMPETIDORES Y MONTAS PARA EL VIERNES

1ª Carrera — A las 16.30
Pr. Salto 1.000 Mts.
(Com. Apuesta Doble Extra)
1 Miss Gardenia 57, O. Conti.
2 Avutarda 57, J. Valdivieso
3 Compartida Big 57, E. Bortulé
4 Sin Traba 57, J. Yalet
5 Bocinita 57, X.X.
6 Snow Vedette 57, X.X.
7 Cinca Glass 57, XX
8 Aliola 57, J. Paule

2ª Carrera — A las 17.05
Pr. Nex 1.400 Mts.
(Fin. Ap. Doble Extra)
1 Black Label 57, W. Blanco
2 Carnob 55, A. Aguirre
3 City Tower 57, W. Blanco
4 Cap Or 57, M. Bertorini
5 Piensa Jorge 56, XX
6 Clarry 57, R. Laitán
7 Agosto 57, M. Salces

3ª Carrera — A las 17.50
Pr. Folie 1.000 Mts.
(Com. Ap. Doble Extra)
1 En Listo 57, M. Bertorini
2 Sanboneto 54, XX
3 Cabuyal 54, J. Michelli
4 Free State 54, T.Benitez
5 Electrónico 54, M.Peeiffer
6 Gran Routier 57, M. Jaca
7 Rail Road 57, J. Ojeda
8 Tiriac 54, XX
9 Biochi 54, J. Valdivieso

4ª Carrera — A las 18.30
Pr. Citoyen 1.000 Mts.
(Fin. Ap. Doble Extra)
1 Kastier 54, E. Bortulé
2 Gran Narciso 53½, S. Criado
3 Perri 52½, V. Centeno
4 Esmeril 55, R. Quiroga
5 New Trefle 57, C. Pezoa
6 Ormuz 55½, J. Caro
7 Marignan 55½, XX
8 Persuasivo 57, M. Sarati
9 Traga Santos 52, V. Sanguinetti

5ª Carrera — A las 19.10
Pr. Cab. Pujaro 1.400 Mts.
(Com. Ap. Doble Extra)
1 Tarquin 57, V. Verdasco
2 Search Crack 57, P. Peralta
3 T. Ticket 54, R. Cáceres
4 Nutam 57, R. Almirón
5 Roble Quick 57, XX
6 One Chillen 57, G. Sena
7 Apostador 57, A. Ferreras
8 Gorleston 57, J. Valdivieso
9 Confin 57, R. Quiroga

6ª Carrera — A las 19.50
Pr. Rolón 1.000 Mts.
(Fin. Ap. Doble Extra)
1 Creme Caramel 56, J. Batruni
2 Gayma 56, H. Prieto
2A Rudimentaria 56, P. Cáceres
3 Body Real 56, M. Planas
3A La Gruñona 56, R. Ioselli
4 La Estatua 56, J. Jarcovsky
5 Gran Rumba 56, A. Maugeri
5A Pauta Again 56, F. Sarmiento
6 Monkey Pub 56, XX
6A Royal Oil 56, V. Sanguinetti
7 Chantuna 56, P. Garnica
7A Gold Delicate 56, XX
8 Christian Sun 56, C. Pires
9 Alcalina 56, D. Orcellet
9A Cortinita 56, M. Lezcano
10 Broken Dollar 56, W. Calderón
11 Glittering 56, R. Laitán
12 Good Dory 56, M. Abregú
13 Highlands 56, E. Bortulé
14 Swiss Kiss 56, M. Jaca
15 Rancha Miss 56, H. Blanco
16 La Pasajera 56, J. Lavia

7ª Carrera — A las 20.30
Pr. Tantalo 1.800 Mts.
(Com. Ap. Doble Extraord.)
1 Dama China 54, D. Pascuariello
2 Just In Sight 54, A. Casal
3 Atorrancia 57, J. Valdivieso
4 Arroyena 54, A. Maugeri
5 La Gloria 57, R. Pedernera
6 Pequeña India 57, A. Aguirre
7 Silica 57, C. Arena
8 Colt Mast 57, R. Laitán

8ª Carrera — A las 21.10
Pr. Edison 1.000 Mts.
(Fin. Ap. Doble Extraord.)
1 Extranada 57, H. Ripoll
2 Abatatada 57, P. Peralta
3 Carpetea 57, M. Bertorini
4 Che Beba 57, R. Ferreira
5 Barbucha 57, R. Laitán
6 La Frágil 57, J. Valdivieso
7 Go Go Girl 57, H. Blanco
8 Bang 57, J. Aguirre
9 Veteada 57, R. Ausili
10 Castañeta 57, XX
11 Ah La Mazorquera 57, L. Alzamora
12 Rosy Doll 57, T. Aguirre
13 Con Time 57, W. Calderón
14 Fogaril 57, O. Conti
15 La Honorable 57, E. Bortulé
16 Balbueca 57, H. Capagno

9ª Carrera — A las 21.50
Pr. Rey del Vino 1.200 Mts.
(Com. Ap. Doble Extraord.)
1 Fidelidad 53, A. Vella
2 Pobla 53, XX
2A Terrorífica 53, XX
3 Julienne 56, R. Rossi
4 La Rinaldi 53, H. Costantino
5 Abnegada 56, V. Sanguinetti
6 computadora 53, M. Lezcano
7 Mamerta Queen 53, R. Pedernera
8 Our Alianza 53, M. Abregu
9 La Malvada 53, J. Jarcovsky
10 Pitucona 56, E. Bortulé
11 Navidad del Zar 53, J. Michelli

10ª Carrera — A las 22.40
Pr. Celso 2.200 Mts.
(Fin. Ap. Doble Extraord.)
1 Tan Puntero 56, R. Zalazar
2 Fin Bec 56, J. Valdivieso
3 Doy Gran Fe 56, J. Ubiich
4 Pont Du Loup 56, E. Liceri
5 Silver Tip 56, M. Lezcano
6 Soy Guri 56, A. De Arriba
7 Carrasco 56, R. Buoncore
8 Air Condition 56, J. Breton
9 Jimmy Cannon 56, H. Ponce
10 El Marrueco 56, M. Abregu
11 Hireling 56, O. Mansilla
12 Fortunon 56, O. Sandoval

ESCANDALO EN CARLOS PAZ

La Policía Debió Calmar al Público en un "Show" de Porcel

VILLA CARLOS PAZ, (De nuestro corresponsal).— Un escándalo de considerables proporciones se originó anoche en el teatro "La Sombrilla", donde se presentó, en un "show" especial, el popular cómico Jorge Porcel. El público, enardecido por la escasa duración de la rutina del actor, reclamó de viva voz la devolución de las entradas, lo que motivó la intervención de la policía local.

Todo comenzó al finalizar la primera función. Los espectadores habían abonado 150 pesos argentinos para asistir a la actuación del querido bufo, y previamente debió presenciar la intervención de dos cómicos locales.

Posteriormente subió al escenario Porcel, que logró, como es habitual en él, las carcajadas generales. No obstante, la hilaridad se trocó en enojo cuando, pasados aproximadamente 15 minutos (no más de eso, según estimaron luego los "damnificados"), se despidió de la platea y abandonó el tablado.

En un primer momento se produjo un silencio, provocado por el estupor. Pero de inmediato empezaron a oírse gritos, sobre todo femeninos, ya que las mujeres fueron las que tomaron la iniciativa. Mientras abandonaban la sala, las más furibundas se dirigieron a quienes hacían la cola para entrar a la segunda función, cuyo inicio, según estaba programado, se produciría pasada la medianoche. Encarando a las desprevenidas personas que aguardaban su turno para ingresar, los que salían les advirtieron que el "show" de Porcel duraba "solo 10 minutos", por lo que los exhortaban a pedir la devolución del importe de las localidades para retirarse sin presenciarlo.

En esas circunstancias, cuando el escándalo adquiría sus mayores proporciones, los responsables de la sala solicitaron la intervención de la policía, razón por la cual arribaron, en escasos instantes, efectivos de la Unidad Regional 3ª, que se entregaron de lleno a la tarea de calmar los ánimos. No obstante, y pese a la acción de las fuerzas de seguridad, los frustrados espectadores de la segunda función se encolumnaron ante la ventanilla, gritando, hasta que lograron que se les devolviera el dinero, mientras que los que habían salido decepcionados de la segunda intentaban conseguir lo mismo, aunque sin éxito en este caso.

Los periodistas presentes (y los que llegaron al tener noticia de la batahola) quisieron entrevistar al popular "Gordo" y al empresario de la sala, pero no fue posible debido a que se mantuvieron encerrados en el camarín del actor.

Cabe destacar que, mientras todo esto sucedía, algunos recordaron que en años anteriores se produjeron protestas por el escaso tiempo que el cómico permaneció en el escenario, aunque nunca se había llegado a un escándalo de tal magnitud. La segunda función de anoche, finalmente, se suspendió.

Consagraron a 4 Famosos

SANTA MONICA, EE.UU. 24 (AP).— La actriz Lucille Ball, el comediante Milton Berle, el difunto guionista Paddy Chayefsky y el productor Norman Lear figuran entre los sietes primeros nombres incluidos en el nuevo "Pabellón de la fama" de la televisión norteamericana.

Lucille Ball, que protagonizó una de las series de mayor audiencia en el mundo, titulada "Yo amo a Lucy", con su ex exposo el cubano - norteamericano Desi Arnaz, fue calificada de "primera dama de la comedia".

Berle, por su parte, fue calificado de "Mister televisión" y de "hombre que dominó la atención de los espectadores (norteamericanos) durante los primeros años de los espectáculos de televisión".

Lear, creador de shows como "Family" y "Maud", fue llamado "innovador guionista y productor que corrió grandes riesgos para llevar a las comedias de televisión a una nueva madurez y realismo".

Chayefsky, que ganó tres "Oscar" por los guiones de las películas "Network", "Marty" y "The hospital", fue calificado de "importante fuerza en la tarea de hacer guiones en la edad de oro de la televisión", los años '50.

Veltri y un Debut-Exito

MIAMI, 24 (Télam).— El director de orquesta argentino, Miguel Angel Veltri, informó que su debut en esta ciudad "fue otro gran triunfo" para él.

Veltri inauguró la temporada lírica del teatro de opera De Miami —El Greater Miami Opera— dirigiendo "Lucia de Lammermoor", de Gaetano Donizetti, con la orquesta estable del teatro antedicho y cantantes internacionales.

El maestro Veltri, de 43 años, se mostró alborozado por el éxito registrado en su primera presentación, diciendo que "fue una gran velada, y sobre todo yo fui muy festejado, y muy bien recibido".

Estos conceptos fueron reafirmados en una entrevista realizada por separado al presidente de la Sociedad Argentina en Miami, Pedro Caccamo, cuya organización ofreció el viernes pasado una cena al maestro Veltri con la entrega de una plaqueta de distinción de honor de la sociedad.

Estuvieron presentes en la cena de la sociedad, entre otros, el ministro Marcelo Huergo, nuevo cónsul argentino en Miami, otros representantes del cuerpo diplomático e integrantes de la Comunidad Argentina en Miami, entre ellos el pintor Juan García Segovia.

Lenta Mejoría de Don Pelele

Todos quienes estiman y simpatizan con el bueno de Pelele, seguramente se sentirán más tranquilos al leer las últimas noticias que logramos sobre su estado.

Provienen de su esposa, Nancy Rey, quien en la tarde ayer nos atendió amablemente para decirnos que el actor ya no se encuentra en la sala de terapia intensiva, lo que de por sí es un síntoma por demás alentador.

La recuperación es lenta —nos dijo la señora— pero todo parece indicar que se irá mejorando. Lógicamente, habrá que tener paciencia y seguir estrictamente las indicaciones de los médicos.

Por otra parte, Nancy Rey se mostró agradecida por la preocupación que demostramos al interesarnos por su esposo, pero le hicimos notar que esa es nuestra labor, más aun cuando se trata de alguien que, como él, tiene tanto arraigo popular.

● FAVORABLE EVOLUCION

En el Sanatorio Liniers, frente a la iglesia de San Cayetano en Liniers, muchos amigos y compañeros se hicieron presentes manifestando interés por el estado de Pelele, aunque nadie pudo llegar a verlo por disposición médica, ayer todos se retiraban con la tranquilidad de saber sobre su favorable evolución.

Según opinan los facultativos, es prematuro aun determinar cuánto tiempo más estará internado y opinan que será coveniente prolongar ese plazo un poco más de lo que podría suponerse, como medida de precaución.

Según comentó también su esposa, lo que más le duele es haber tenido que desertar de la revista de la que participaba en Villa Carlos Paz, junto a Adriana Aguirre, Mario Sánchez, Vicente Rubino y otros compañeros, en momentos en que las cosas estaban marchando muy bien.

Pero ahora lo importante es pasar totalmente el mal momento y hacer planes para un futuro, tal vez no tan inmediato, pero que seguramente lo mostrará en la plenitud de su capacidad histriónica.

TV PROGRAMA TV

13.30 (9) EN VIVOS... - Interés general
Juan Alberto Mateyko.

14.00 (11) AMADA - Teleteatro
Libertad Lamarque, Ariel Keller.
(13) CINE ARGENTINO
"Más pobre que una laucha". Lolita Torres, Jorge Ridaud, Alberto Dalbes.

14.30 (7) REBELDE Y SOLITARIO - Teleteatro
Raúl Talbo, Mariana Karr.

15.00 (7) ROSA DE LEJOS - Teleteatro
Leonor Benedetto, Juan Carlos Dual.
(9) DIBUJOS ANIMADOS - Infantil
"La abeja Maya" "Los pitufos".
(11) CUANDO ES CULPABLE EL AMOR - Teleteatro
Silvia Montanari, Germán Kraus.

16.00 (2) VALLE DE PASIONES - Serie
Barbara Stanwyck, Lee Majors.
(7) TELEJUEGOS EN VACACIONES - Infantil
Cecilia Charré.
(9) AMAR AL SALVAJE - Teleteatro
Gabriela Gill, Antonio Grimau.
(11) NUESTRO CINE
"Soñar no cuesta nada". Mirtha Legrand, Silvia Legrand, Francisco Alvarez.
(13) EL HOMBRE NUCLEAR - Serie
Lee Majors, Richard Anderson.

17.00 (2) LOS ANGELES DE CHARLIE - Serie
Jacklyn Smith, Kate Jackson.
(9) JUAN SIN NOMBRE - Teleteatro
Carlos Andrés Calvo, Luisina Brando.
(13) EL TRECECITO - Infantil
Hugo Arana.

17.30 (11) VERDE LIBRE - Infantil
Cristina Banegas.

18.00 (2) LOS DOS MOSQUETEROS - Serie
Ben Murphy, Roger Davis.

18.30 (9) EL CLUB DE ANTEJITO - Infantil
Berugo Carámbula, Gachi Ferrari.

19.00 (2) SHERIFF LOBO - Serie
Claude Akins, Mills Watson.
(7) JULIAN DE MADRUGADA - Teleteatro
Marta González, Víctor Hugo Vieyra.
(9) DE 7 A 8 - Periodístico
César Mascetti, Silvio Huberman
(11) LA NOTICIA - Informativo
Jorge Marchetti, Santos Biasatti.
(13) DOS VIDAS Y UN DESTINO - Teleteatro
Rita Terranova, Juan Leyrado.

20.00 (2) PETROCELLI - Serie
Barry Newman.
(7) EL CRUCERO DEL AMOR - Serie
Gavin McLeod, Bernie Kopell.
(9) SILENCIO MUSICA
"César Isella".
(11) LA CIGARRA - Periodístico
María Elena Walsh, Susana Rinaldi.
(13) BUENAS NOCHES, ARGENTINA - Periodístico
Sergio Villarruel.

21.00 (2) KUNG FU - Serie
David Carradine.
(7) 28 MILLONES - Periodístico
Roberto Maidana.
(9) LA NATURALEZA DE LAS COSAS - Documental
Juan Shroeder.
(11) ARGENTINISIMA - Musical
Julio Márbiz.
(13) FAMA - Serie
Debbie Allen, Lee Curreri.

22.00 (2) STARSKY Y HUTCH - Serie
David Soul, Paul Michael Glaser.
(9) EL TEMA ES EL AMOR - Teleteatro
"El escándalo de la Sra. Beatriz y su yerno". Graciela Dufau, Daniel Fanego.
(11) ESPERANZA '84
"Racing vs. Argentinos Juniors".
(13) TIEMPO NUEVO - Periodístico
Bernardo Neustadt, Mariano Grondona.

23.00 (2) LOS VENGADORES - Serie
Patrick McNee, Diana Rigg.

23.30 (7) ATC INFORMA - Informativo
Carlos Nahón, Osvaldo Lorenzo.
(9) ENTRADA GRATIS
"Ella, la inolvidable". Sarita Montiel, José María Seoane, Blanca de Silos.

24.00 (2) MANNIX
Mike Connors.
(7) TRASNOCHE
"Columbo". Peter Falk.
(11) LA NOTICIA - Informativo
Armando Repetto.
(13) SEPTIMA EDICION - Periodístico.
Horacio Galloso.

0.30 (11) LA HISTORIA FUE AYER
Hechos del Mundo.
(13) TRASNOCHE 13
"La guerra y la paz". Miniserie con Rupret Davies y Fath Brock.

Aldo Monges fue Padre

Vicky, la esposa del cantante Aldo Monges, aparece orgullosa junto al primer vástago del artista. El bebé nació el domingo último pesando 3,400 kilos, y fue bautizado con los nombres de Matías Alexis. A la sazón su padre se encontraba de gira, cumpliendo compromisos artísticos en las localidades bonaerenses de Bragado y 9 de Julio, por lo que se encontró con la grata sorpresa al regresar.

Matías Alexis se llama el bebé que convirtió en padre primerizo al popular cantante Aldo Monges.

Carolina de Mónaco y su flamante marido, Stefano Casiraghi, se "coparon" viendo desfilar modelitos de Dior.

SUS CARTAS ESTAN ECHADAS

♡G	◇N	♠N	♡U	◇O	♣F	♡S	◇M	♠O	♣I	◇A	♠D
♠E	♣N	♡T	♣P	♡L	♡A	♠S	♡D	♣E	◇O	♠E	♣L
◇G	♣I	♡E	♡R	♠S	♡U	♡E	◇S	♠P	◇G	♠E	◇A
♠R	◇N	♣G	◇A	♡T	♠E	◇N	♡E	♣L	♣R	◇C	♠L
♠A	◇I	♠M	♡D	♣O	◇A	♠A	♣S	◇S	♣R	♣O	♠A

En estos 60 naipes se encuentra encerrado un mensaje para usted. Acaso se trata de un augurio o de una advertencia que no deberá desestimar. Para dar con el mensaje que corresponda al lector, éste debe proceder de la siguiente manera: si su nacimiento se ha registrado entre los días 5 y 11 (no importa el mes) elegirá PICAS; si se ha producido entre los días 12 y 19, TREBOL; si lo fue entre los días 20 y 27, DIAMANTE, y finalmente, si su advenimiento al mundo aconteció entre los días 28 y 4, su palo será CORAZONES. Una por su orden leyéndolas de izquierda a derecha, las letras que llevan las cartas correspondientes a la fecha en que nació y escríbalas. Así obtendrá el mensaje.

MATA 1000

CASI LISTO: Prácticamente ya se han ultimado los detalles que faltaban para que La Falda '84 vuelva a ser el gran festival de todos los años.

En la entrega anterior habíamos quedado en que en la oportunidad iba a estar el "Cuchi" Leguizamón y no mentimos, porque este talentoso exponente de nuestro folklore de vanguardia brindará algunas conferencias y charlas informales con vista a interiorizar a los jóvenes de nuestra música nativa. Por otra parte, y como hubo que disminuir costos (ya que la erogación es muy grande) se decidió achicar el evento a tres jornadas, así que el mismo comenzará el viernes 10 y se extenderá hasta el domingo 12. Según nos informaron, el programa, por el momento, será el siguiente: viernes, Spinetta - Jade, David Lebón, Púrpura, Alejandro del Prado, María Rosa Yorio, Miguel Abuelo, María José Cantilo, "Bocha" Montalvo (Córdoba), Tarcia (Córdoba) y Hangar (Buenos Aires) y Postdata (Córdoba); sábado, Nito Mestre, La Torre, Los Abuelos de la Nada, Fito Páez, Moro - Satragni, Oveja Negra, Miguel Angel Eurasquín, Virgem (Santa Fe), Pasaporte (Córdoba), Tamboor (Córdoba) y Trama (Río IV), y el domingo, Víctor Heredia, Juan Carlos Baglietto, Cuarteto Zupay, Celeste Carballo, Litto Nebbia, Christian Roth, Hélida López (Córdoba) y Oscar Imhoff (Tucumán). Atención: ¡Pueden agregarse algunos más, y muy famosos...!

Y AQUI SIGUE EL MAMBO: Pero no piensen que todo el rock se va para La Falda, porque aquí la cosa continuará como siempre, y esta vez gracias a la Subsecretaría de Cultura de la Municipalidad, que prosigue con sus conciertos al aire libre en las Barrancas de Belgrano. El programa viene así: Este viernes y sábado estarán La Torre, Púrpura y Oveja Negra; el 3 y 4 de febrero, Celeste Carballo; el 10 y 11, Los Twist y el 17 y 18, María José Cantilo y Oveja Negra nuevamente... Y la entrada es gratis ¿Qué tal?

VUELVE SPINETTA: Luego del paréntesis que se tomó el ex - Almendra después de su presentación en el Teatro Coliseo a comienzos de diciembre para ofrecer el material nuevo de sus LP "Mondo di Cromo" (solista) y "Bajo Belgrano" (con su grupo Jade), reaparece esta noche y mañana en el Salón del Hotel Provincial de Mar del Plata para repetir el mismo espectáculo. Esto será como una revancha para el "Flaco", ya que en la actuación anterior una disfonía no le permitió lucirse vocalmente y ello perjudicó notablemente el espectáculo...

MAS PEDRO Y PABLO: Parecía que ya no los volveríamos a tener juntos, que su música había sido tan solo un "oasis", pero no es así; ya que el dúo integrado por Jorge Durietz y Miguel Cantilo tiene algunos temitas nuevos que andan pululando por la costa y sus títulos son: "Los desaparecidos nunca más", "Pedro y Pablo", "Muévete", "Cae la tarde" y otros más que todavía no tienen título.

LOS UNICOS PROHIBIDOS: En los últimos años siempre nos vimos obligados a criticar la censura, pero cómo nos íbanos a imaginar que luego de tantos sufrimientos y deseos por liberarnos de ella, debíamos escribir algo sobre la autocensura ¿Cómo?. Sí, leyeron bien. Varias radios metropolitanas continúan prohibiendo la difusión de algunos temas del grupo Los Twist. Los argumentos son muchos y poco convincentes, y los títulos son estos: "La Salsa", "Jabones flotadores", "Pensé que se trataba de cieguitos" y "El primero te lo regalan, el segundo te lo venden".

USTED Y LOS ASTROS

ACUARIO
(21 de enero al 19 de febrero)
Buen día de trabajo, actividad provechosa. En amor, no dé importancia a un desencuentro. Alegría por noticias.

PISCIS
(20 de febrero al 20 de marzo)
No permita retrasos en asunto de trabajo bien encaminado. En amor, todo llega a buen término. Evite discusión inútil.

ARIES
(21 de marzo al 20 de abril)
Buena oportunidad en nuevas tareas, pero no abandone las actuales. En amor, se aclaran dudas. Noticia de familiares.

TAURO
(21 de abril al 22 de mayo)
Buen día de trabajo, se adelantan planes. En amor, analice sus sentimientos y sea sincero. Colabore con familiares.

GEMINIS
(23 de mayo al 21 de junio)
Apoyo de superiores en asunto de trabajo, siga un consejo. En amor, encuentro feliz. Se confirma plan familiar.

CANCER
(22 de junio al 21 de julio)
Es el momento de activar plan de trabajo, apoyo de compañeros. En amor, obre con simpatía y comprensión. Salud bien.

LEO
(22 de julio al 21 de agosto)
Oportunidad en nuevas tareas, pero no desatienda las actuales. En amor, se confirma buen presentimiento. Salud mejor.

VIRGO
(22 de agosto al 22 de setiembre)
Colabore con compañeros en tareas, confían en usted. En amor, evite discusión inútil. Se confirma plan familiar.

LIBRA
(23 de setiembre al 22 de octubre)
Posibilidad de nuevas tareas, obre sin temor. En amor, no tome decisión apresurada. Apoyo de amigo en plan personal.

ESCORPIO
(23 de octubre al 21 de noviembre)
Cambio o traslado en su trabajo, enfrente los hechos con optimismo. En amor, grato encuentro. Plan familiar.

SAGITARIO
(22 de noviembre al 21 de diciembre)
Reflexione antes de tomar una decisión en su trabajo. En amor, armonía y comprensión. Active proyecto familiar.

CAPRICORNIO
(22 de diciembre al 20 de enero)
No se desanime ante retraso en plan de trabajo, llega solución. En amor, nada nuevo, sepa esperar. Noticia de amigos.

Llega Alexandre Godunov

Tal como hace dos años, vendra con Jacqueline

El bailarín soviético Alexandre Godunov actuará nuevamente en nuestro país. La información quedó confirmada en las últimas horas de ayer, al saberse que el artista actuará en primer término en Punta del Este, para luego viajar a Buenos Aires, a fin de actuar los días 14 y 15 del mes próximo en el cine teatro Opera, de esta metrópoli.

Una vez cumplido dicho compromiso, la estrella internacional del ballet se trasladará a Mar del Plata. En la ciudad balnearia será el Salón de las Américas, del Hotel Provincial, el ámbito donde desplegará su arte. Se ofrecerán tres funciones, correspondientes a los días 16, 17 y 18 de febrero. Actuará secundado por primeros bailarines del Teatro Colón.

Como se recordará, Godunov estuvo entre nosotros hace aproximadamente dos años. En esa oportunidad llegó acompañado por la actriz francesa Jacqueline Bisset, con quien forma pareja. La intérprete, célebre por la belleza de sus ojos, también llegará junto a él en esta visita. Actualmente él se encuentra en Los Angeles, y ella en Nueva York. En dichas ciudades recibieron los pasajes aéreos que utilizarán para volar a Punta del Este, en primer término, y a Buenos Aires después.

El programa correspondiente a sus actuaciones incluye el Gran Pas de Deux de Quijote y el último acto de "Carmen". Las presentaciones se completarán con Romances y Concierto de Buenos Aires.

MARIDOS DESCARTABLES

Con renovado éxito se viene cumpliendo la temporada veraniega del teatro propiedad del Centro de Jubilados de Mar de Ajó en sus presentaciones de "A mi marido lo tiré por el balcón" que presentan la compañía de Alfonso Amigo —recordado protagonista de epopéyicos radioteatros— y Omar Alario. Forman parte del elenco Norma Casas, Zara Sucky, Patricia Amigo, Orlando Amena y José Luis Marón.

Las representaciones se cumplen todos los días a partir de las 22 horas y los jubilados y pensionados que exhiban su carnet de pasivos, abonarán el 50% de la entrada.

PALABRAS CRUZADAS

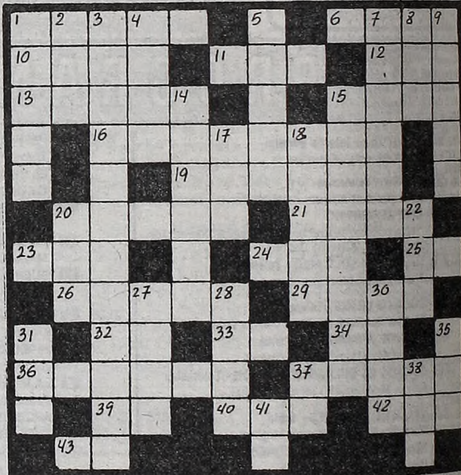

HORIZONTALES

1) Fruto agridulce de sabor agradable. 6) Planta acuática eroidea. 10) Sentido de la audición. 11) Cuajo de leche y vinagre. 12) Planta ortense. 13) Instrumento parecido a la gaita. 15) Especie de halcón. 16) Abertura en la tierra. 19) Delinear. 20) Pone en acción. 21) Pez de color gris obscuro. 23) Nombre de mujer. 24) Haga oración. 25) Símbolo químico del tantalio. 26) Cruel inhumano. 29) Palos atravesados en cruz. 32) Escuché. 33) Contracción. 34) Símbolo químico del cobalto. 36) Agarrar con la punta. 37) Carácter peculiar de alguna cosa. 39) Abreviatura de Industria Argentina. 40) Medida agraria equivalente a dos medios. 42) Montón de cabezas bovinas adoradoras en Mongolia. 43) Negación.

VERTICALES

1) Figura exterior de la materia. 2) Interjección para que los caballos doblen hacia la izquierda. 3) Perteneciente a edificar. 4) Golpe con el puño cerrado. 5) Instrumento de labranza. 7) Quito la oscuridad. 8) Prólogo introito. 9) Montes muy altos. 14) Tiene habilidad. 15) Adorno geométrico. 17) Altar. 18) Raíz de sabor amargo, originaria de Africa. 20) Quiere. 22) Nombre de la E griega. 27) Ribazo alto. 28) Maíz. 30) Cualquier extremo. 31) Nombre del ohmio en la nomenclatura internacional. 35) Metal precioso. 37) Símbolo químico del calcio. 38) Arbol terebintáceo de fruto comestible. 41) Abreviación de Buenos Aires.

(La solución mañana)

(Solución del problema anterior)

LLEVE SU TV COLOR
Ctdo. $a 11.300.-
Téngalo en 48 Cuotas fijas de: $a 480.-
int. a venc. 69% t/financ. $a 23.040.-
LAVALLE y ALEM
Galería Alem Loc. 8
QUILMES Este (3 c. Estac.)

GUIA DE CINES Y TEATROS ★ GUIA DE CINES Y TEATROS ★ GUIA DE CINES Y TEATROS

TEATROS

★ **PRESIDENTE ALVEAR. Corrientes 1659. 46-6076.** Jueves a las 21: "LA VERBENA DE LA PALOMA". Sainete lírico en 1 acto y 3 cuadros. Libro: Ricardo de la Vega. Música: Tomás Bretón. Con R. Isusi, E. Gibert y gran elenco. Dir. Musical: Jaime Braude. Pl. $a 40. Loc. en vta. c/3 días de antic.

★ **ASTRAL. Corrientes 1639. 46-9964.** Hugo Sofovich presenta a Osvaldo Terranova, Mariquita Gallegos y Yaki en:

LA SEXTA ESPOSA

Con: M. Berliner, W. Yonsky, I. Valdez y V. Vanini. Dir. Wilfredo Ferrán. Mar. a vier. a las 21 Sáb. a las 21 y 23; Dgo. a las 21.

★ **ASTROS. Corrientes 946.** Tristán, Selva Mayo, Carlos Scazziota, Mónica Brando, Julio López en

AHORA... EL REVISTONAZO

Con Miguel Jordán, Karold Iujas y elenco. Actuación estelar de Haydée Padilla (La Chona). Diariamente a las 21 y 23. Sáb. trasn. Super refrigeración.

★ **ATENEO. Paraguay 918. 311-2888.** LUISINA BRANDO, ENRIQUE LIPORACE y RAUL RIZZO en

KNEPP

La obra de Jorge Goldenberg. La voz de Raúl: Luis Brandoni. Dir. Laura Yusem. Juev. y Vier. a las 22. Sáb. a las 21 y 23. Dgo. a las 20.30. Jubil. y estud. $a 70. Loc. en vta.

★ **BAMBALINAS. Chacabuco 947. 27-0819.** Ríase con la sátira política: "MUERTE ACCIDENTAL DE UN ANARQUISTA". Con: P. Contreras, R. Gattari y elenco. Dir. A. Zemma. Miér. y juev. a las 21.30. Vier. a las 22. Sáb. a las 21 y 23.15. Dgo. a las 21.

★ **BLANCA PODESTA. Corrientes 1283. 35-2592.** ULISES DUMONT, BETIANA BLUM y OSCAR VIALE en

ANTES DE ENTRAR DEJEN SALIR

La obra de Oscar Viale. Mar. a vier a las 21.30. Sáb. a las 21 y 23. Dgos. a las 20.30. Loc. en vta. con 5 días de anticipación. P.m.18 años. DOMINGO DESPEDIDA.

★ **BUENOS AIRES. Rodríguez Peña 407.** Estreno de la nueva revista "SEXO CALIENTE". Al mejor nivel internacional. El mejor show de desnudo. Todos los días de 13 a 22.30. Sábado de 18 a 2. Domingo descanso. P.m.18.

★ **DE LA RIBERA. Pedro de Mendoza 1821. 28-8866.** Vuelve a pedido del público por 15 únicas funciones. Viernes a las 20.30. Sábado a las 20 y domingo a las 19. La comedia nacional presenta: "HOY, ENSAYO HOY". Con: Jorge Barreiro, María C. César, Irma Córdoba, Santiago Gómez Cou y gran elenco. Dir. Rodolfo Graziano. Pl. $a 20.

★ **DEL GLOBO. M. T. de Alvear 1155. 393-8351.** Jueves a las 21.45: Debut de MARIA VANER con Manuel Callau en:

HEROICA BUENOS AIRES

De Osvaldo Dragun. Con: M. Luciani, G. Garzón y M. Anderson. Dir.: H. S. Amore. Jub. y Est. 50%é

★ **FLORIDA. Florida 165. 30-5360.** Presenta: "ADIOS CENSURA". Con Moira Star y las Florida Sexy chicas. Coreog. R. Campos. Lunes a viernes de 13 a 22. Sábados de 18.30 a 1.20. P.m.18.

★ **LICEO. Paraná esq. Rivadavia 38-4291.** NORMA ALEANDRO dirige

LO QUE VIO EL MAYORDOMO

Delirante comedia con Claudia Lapacó y Arturo Maly. Gran elenco. Mar. a vier. a las 21.30. Sáb. a las 21 y 23. Dgos. a las 21. Loc. en vta. desde $a 30.

★ **LORANGE. Corrientes 1372. 45-7386.** Refrigeración. Espectacular estreno '84 de un musical que deslumbrará a Buenos Aires: VICTOR LAPLACE y ANA MARIA CORES en

AUTOGRAFOS

Libro: Diana Raznovich. Mus.: Carlos Gianni. Coreog.: Ricky Pashkus. Dir.: D. Raznovich y R. Pashkus. Mier. a sáb. 21 y 23; Dgo. a las 21. Jueves popular.

★ **MAIPO. Esmeralda 443. 392-4882.** Sensacional presentación de SUSANA GIMENEZ 100% ...

LA MUJER DEL AÑO

Con la actuación especial de JORGE MAYORANO y Nené Malbrán, Tina Serrano y Maurice Jouvet. Coreog. Mary Bettina. Dir. Mario Morgan. Martes a domingos a las 21 y 23. Loc. en vta.

★ **METROPOLITAN 1. Corrientes 1343. 40-0816.** Refrigeración. Daniel Schcolnik y Asoc. presenta:

CALIGULA
(Un nuevo musical)

Una creación de Pepe Cibrián. Música: Martín Bianchedi. Mar. a vier. a las 21.30. Sáb. a las 20.30 y 23. Dgo. a las 21. Jueves populares. Ultimas semanas.

★ **ODEON. Esmeralda 367. 45-3635.** JEAN FRANCOIS CASANOVAS y elenco en

FENIX

Dirección general: Oscar Araiz. Vestuario: Renata Schusseim. Mar. a vier. a las 21.30. Sáb. a las 21 y 23. Dgos. a las 20.30. Loc. en vta.

★ **PARADISE. Corrientes 827.** Cont. de lunes a domingos de 20 a 4: HOT STRIP: "DESNUD... EN PARADISE". Con las mujeres más excitantes de Buenos Aires. P.m.18.

★ **PAYRO. San Martín 766. 312-5922.** B.C. Producciones presenta: "EL EFECTO DE LOS RAYOS GAMMA SOBRE LAS CALENDULAS", de P. Zindel. Dir. C. Rivas. Juev. a las 22. Vier. y sáb. a las 22.30. Dgo. a las 21.30. Jóv. $a 25. Refrig.

★ **REGINA. Av. Santa Fe 1235. 44-5470.** Refrigeración. Presentacion del juglar del siglo XX, FACUNDO CABRAL en

FERROCABRAL

Mart. a juev. a las 22. Vier. a las 23. Sáb. a las 22 y 0.15. Dgo. (Día popular) a las 20.30. Loc. desde $a 40.

★ **TABARIS. Corrientes 831. 392-8509.** Presenta a SERGIO VELASCO FERRERO en

SEXOCRACIA
(Opera Democrática)

Libro de Velasco Ferrero y música original de C. Marzán. V. Ferrero y M. Marzán. Con ADRIANA SALGUEIRO, NOEMI SERANTES y gran elenco. Mar. a juev. a las 22. Vier. y sáb. a las 21 y 23. Dgos. a las 21. Sáb. trasn. a la 1. Refrigeración.

VARIEDADES

★ **LUNA PARK. Corrientes 99. 311-1990-5100. 312-2135-2538.** JUEVES 26 de Enero: Sensacional debut del uno de los mejores espectaculos del mundo:

MOSCU SOBRE HIELO

Las mejores patinadoras internacionales. Martes a Viernes a las 21.15; Sábado y Domingo a las 18 y 21.30. Entradas desde $a 50. Niños: $a 20. Boletería de 10 a 20.

CINES

★ **A.B.C. Esmeralda 506. 392-9506.** Cont. de 10 a 2. Doble espectáculo de cine y sexy teatro: Las sexys más rutilantes. Las fotos prohibidas de una señora respetable; Romance en la cama. P.m.18.

★ **ADAN 1. Corrientes 959. 393-6115.** A las 13.20, 15.30, 17.40, 21.40 y 23.20:

FLASHDANCE

P.m.14. Con Jennifer Beals. Notic.

★ **ADAN 2. Corrientes 959. 393-5034.** A las 13, 14.40, 16.40, 18.40, 20.40 y 22.40:

EL CRISTAL ENCANTADO

S.r. Una historia con mitología, misterio y aventuras. 16.20, 18.20, 20.20 y 22.20: Notic.

★ **ALFA. Lavalle 842. 392-1114.** A las 13.5, 15, 17, 19.5, 21.10 y 23.15:

SOBREVIVIENDO

P.m.14. Con John Travolta. Han pasado los años y la fiebre continúa. A las 13, 14.45, 16.45, 18.50, 20.55 y 23: Notic. Sáb. trasn. 1.15.

★ **AMBASSADOR. Lavalle 777. 392-9700.** A las 13, 16.10, 19.20 y 22.30:

CASANOVA

P.m.18. De Federico Fellini. Con: Donald Sutherland. Mús. Nino Rota. 15.50, 19 y 22.10: Notic. Sáb. trasn. 1.30.

★ **AMERICA. Callao 1057. 41-3818.** Sensacional estreno. A las 14.20, 16.30, 18.45, 21 y 23.15:

PORKY'S

P.m.18. Con Kim Castrall y Scott Colomby. Dir. Bob Clark. A las 14, 16.5, 18.20, 20.35 y 22.50: Notic. Sáb. trasn. 1.25.

★ **ARIZONA. Lavalle 727. 392-6967.** Cont. 13.20, 16.40, 20 y 23.20.

RELACIONES INCONFESABLES DE UNA ADOLESCENTE

Cont. 14.45, 18.5 y 21.25:

LA DESOBEDIENCIA

P.m.18. Sáb. trasn. 1.20: Relaciones inconfesabies de una adolescente.

★ **ATLAS. Lavalle 869. 392-1936.** A las 12.20, 14.50, 17.25, 20.5 y 22.45: EL DIA DESPUES. P.m.14. Sáb. trasn. 1.30.

★ **ATLAS RECOLETA. Guido 1952. 801-2006/8003.** Cont. 14.20, 17.10, 20 y 22.55: EL DIA DESPUES. P.m.14. Sáb. trasn. 1.20.

★ **AVENIDA. Avda. de Mayo 675.** Cont. 11, 14.30, 17.40 y 21: Extraño juego de tres; 12.30, 16, 19.20 y 22.30: El gran vengador. P.m.18. Refrig.

★ **BIARRITZ. Suipacha 482. 392-0356.** A las 13.20, 15.40, 18.10, 20.25 y 23.10: Adelante Brasil. P.m.18. Sáb. trasn. 1.30.

★ **BROADWAY. Corrientes 1155. 35-2345.** A las 13.45, 16, 18.20, 20.40 y 23:

CARMEN

P.m.18. Con Antonio Gades y Laura Del Sol. Música: Paco de Lucía. Dir: Carlos Saura. A las 15.40, 18, 20.20 y 22.40: Notic. Sáb. trasn. 1.20.

★ **CALLAO. Callao 27. 40-1898.** A las 14, 16.50, 19.50 y 22.50: EL DIA DESPUES. P.m.14. Sáb. trasn. 1.25.

★ **CAPITOL. Santa Fe 1848. 44-2379.** A las 15, 17.35, 20.10 y 22.50: Bajo fuego. P.m.14. Sáb. trasn. 1.25.

★ **CERVANTES. Belgrano 1820. 38-2698.** Cont. 16.10, 19.25 y 22.45: Crónica de un deseo; 14.30, 17.45 y 21: Disculpe... ¿usted es normal? P.m.18.

★ **CINEMA UNO. Suipacha 460. 392-1112.** A las 12.50, 15.20, 17.50, 20.20 y 22.55:

VERANO CALIENTE

P.m.18. Con Isabelle Adjani y Alain Souchon. Dir. Jean Becker. A las 15, 17.30, 20 y 22.35: Notic. Sáb. trasn. 1.30.

★ **CINEMATECA ARGENTINA. Sarmiento 2255. 48-2170.** A las 18, 20 y 22: "48 horas, de Walter Hill con Nick Nolte y Eddie Murphy. P.m.18. Miercoles: Volver a empezar.

★ **CONCORDE. Lavalle 925. 35-1850.** A las 13.10, 15.10, 17.10, 19.10, 21.15 y 23.15:

SANGRE DE BESTIA

P.m.18. 14.55, 16.55, 18.55, 21 y 23: Notic. Sáb. trasn. 1.20.

★ **COSMOS 70. Corrientes 2046. 49-0862.** Refrigeración. La mejor película del año: a las 14, 15.50, 17.40, 19.30, 21.20 y 23.10: SOLOS EN LA MADRUGADA. P.m.18. Con José Sacristán y Fiorella Faltoyano. Dirección: José Luis Garci.

★ **ELECTRIC. Lavalle 836. 392-1846.** Cont. desde las 13: EL LECHERO AMOROSA; SEGURO DE CASTIDAD; LA NUEVA CIGARRA. P.m.18.

★ **EMPIRE. H. Yrigoyen 1934. 47-8770.** Cont. 15.50, 19.25 y 23.10: EL JOVEN FRANKENSTEIN; 14.10, 17.45 y 21.20: LAS ANGUSTIAS DEL DR. MEL BROOKS. P.m.18.

★ **GAUMONT. Rivadavia 1635. 40-3050.** A las 15.40, 18.50 y 22: CASANOVA; 15.20, 18.30 y 21.40: Notic. P.m.18. Sáb. trasn. 1.

★ **GRAN REX. Corrientes 857. 392-8000.** REFRIGERACION. Sensacional estreno. La actualidad hecha película. Lugar América Central.

BAJO FUEGO

P.m.14 Con Gene Hackman, Nick Nolte, Joanna Cassidy y Jean Louis Trintignant. A las 12.40. 15.5, 17.40, 20.20 y 23: Notic. Sáb. trasn. 1.30.

★ **GRAND SPLENDID. Santa Fe 1860. 44-0808.** A las 14, 16.15, 18.35, 20.55 y 23.15:

LA RAGAZZA DE TRIESTRE

P.m.18. Con: Ornella Muti, Jean Claude Brialy, Andrea Ferreoli y Mimsy Farmer. Un filme de Pasquale Festa Campanile. 15.50, 18.10, 20.30 y 22.50: Notic. Sáb. trasn. 1.10.

★ **GRAN VICTORIA. Av. de Mayo 882. 34-1493.** Cont. desde las 8: Intimidades en una cárcel de mujeres; Intimidades de una pareja virgen: ¿Qué le habrán hecho a Solange? P.m.18.

★ **IGUAZU. Lavalle 940. 393-9931.** A las 13.25, 15.35, 18, 20.30 y 23:

E.T. EL EXTRATERRESTRE

S.r. Hablada en castellano. 13.10, 17.40, 20.10 y 22.40: Notic. Sáb. trasn. 1.30.

★ **LARA. Av. de Mayo 1225. 38-6966.** A las 13, 16.55 y 20.50: Manhattan; 14.40, 18.35 y 22.25: New York, New York. Pl.: $a 10.

★ **LIBERTADOR. Ctes. 1334. 40-7443.** A las 13.10, 15.10, 17.10, 19.10, 21.10 y 23.10:

TIBURON III
(EN TERCERA DIMENSION)

S.r. Con Denis Quaid, Bess Armstrong y Luois Gossett. A las 15, 17, 19, 21 y 23: Notic. Sáb. trasn. 1.20.

★ **LOIRE. Corrientes 1524. 49-1900.** A las 13.30, 15.20, 17.15, 19.15, 21.20 y 23.20:

EL CRISTAL ENCANTADO

S.r. Hablada en castellano. 15, 16.55, 18.55, 21 y 23: Notic. Sáb. trasn. 1.10.

★ **LORCA. Corrientes 1428. 40-5017.** A las 13.40, 16, 18.20, 20.40 y 23:

DOÑA FLOR Y SUS DOS MARIDOS

P.m.18. Con Sonia Braga. Libro: Jorge Amado. Música: Chico Buarque. A las 15.40, 18, 20.20 y 22.40: Notic.

★ **LORENA. Corrientes 1551. 46-7501.** A las 13, 14.45, 16.50, 18.55, 21.5 y 23.15:

AMOR MIO ... BELLEZA MIA

P.m.18. Con Giancarlo Giannini y Mariangela Melato. 16.40, 18.45, 20.50 y 23: Notic. Sáb. trasn. 1.10.

★ **LOS ANGELES 1. Corrientes 1770. 40-3742/45-2405.** A las 13, 15.25, 17.20, 19.15, 21.10 y 23.10

TRAVESURAS DE UNA BRUJA

S.r. Hablada en castellano. A las 15.15, 17.10, 19.5, 21 y 22.55: Notic.

★ **LOS ANGELES 2. Corrientes 1770. 40-3742.** A las 13.15, 15, 16.40, 18.20, 20, 21.40 y 23.10:

UNA NAVIDAD CON MICKEY —EL GLOTON—

S.r. Hablada en castellano. A las 14.35, 16.20, 18, 19.40, 21.20 y 23: Notic.

★ **LOSUAR. Corrientes 1743. 40-6100.** A las 13.30, 15.50, 18.15, 20.40 y 23.5:

E.T. EL EXTRATERRESTRE

S.r. Hablada en castellano. 15.35, 18, 20.25 y 22.50: Notic. Sáb. trasn. 1.15.

★ **LUXOR. Lavalle 669. 392-3893.** A las 13.10, 15.30, 18, 20.30 y 23:

JUEGOS DE GUERRA

S.r. Dir. John Badham. Con M. Broderick. A las 15.5, 17.35, 20.5 y 22.35: Notic. Sáb. trasn. 1.20.

★ **MAXI 1. Carlos Pellegrini 657. 35-8822.** A las 14.20, 16.20, 18.30, 20.40 y 22.50:

S.P.R.A.Y.

P.m.18. Con Elliot Gould y Jennifer O'Neil. 14, 16, 18.5, 20.15 y 22.25: Notic. Sáb. trasn. a la 1.

★ **MAXI 2. Carlos Pellegrini 657. 35-8822.** A las 13, 14.50, 19, 21.10 y 23.20:

LA SOPLONA

P.m.18. Ganadora de Premio César 1983. A las 16.40, 18.40, 20.50 y 23: Notic. Sáb. trasn. 1.10.

★ **METROPOLITAN 2. Corrientes 1343. 40-1064.** A las 13.30, 15.50, 17.5, 19.10, 21.5 y 23.20:

UNA BIGAMA EN APUROS

P.m.18. Con: Dyan Cannon, Barry Newman y Sylvia Sidney. 16.40, 18.45, 20.50 y 22.55: Notic.

★ **MONUMENTAL. Lavalle 780. 393-8865.** A las 13.5, 15.10, 17, 19,M 21.5 y 23.10:

AMOR MIO ... BELLEZA MIA

P.m.18. Con Giancarlo Giannini y Mariangela Melato. 13, 14.50, 16.50, 18.50, 20.50 y 23. Notic. Sáb. trasn. 1.15.

★ **MULTICINE. Lavalle 750.** Continuado todo el día. Estrictamente para hombres mayores de 21 años. Pl. $a 100. Sala 1: El trío infernal, Sala 2: Póker de amantes para tres, Sala 3: La tentación desnuda. Sala 4: El misterio de los sexos (hombre o mujer). Sala 5: Confesiones de una azafata sueca. COPIAS COMPLETAS. SIN CORTES.

★ **NORMANDIE. Lavalle 861. 392-1000.** A las 12.20, 14.50, 17.30, 20.10 y 22.50: EL REGRESO DEL JEDI. Hablada en castellano. S.r. Sáb. trasn. 1.30.

★ **OCEAN. Lavalle 739. 392-1515.** A las 12.40, 14.45, 16.50. 19, 21.10 y 23.20: Sensacional estreno:

TIBURON III
(EN TERCERA DIMENSION)

S.r. Con Denis Quaid y Bess Armstrong. Dir. Joe Alves. A las 14.25, 16.30, 18.40, 20.50 y 23: Notic. Sáb. trasn. 1.30.

★ **OPERA. Corrientes 860. 35-1335.** A las 13.30, 15.50, 18.15, 20.40, 23.10 y sáb. trasn. 1.15:

LA RAGAZZA DE TRIESTE

P.m.18. Ornella Muti y Ben Gazzara en una locura de amor. Con: Jean Brialy, Andrea Ferreoli y Mimsy Farmer. 13.5, 15.20, 17.45, 20.10 y 22.30: Notic. Jueves Estreno: "DULCE VIOLACION".

★ **PARAMOUNT. Lavalle 845. 392-9999.** A las 13.10, 15.15, 17.15, 19.15, 21.20 y 23.25:

THOR, EL CONQUISTADOR

S.r. Dir. A. Richmond. Con: C. Nichols y C. Holm. 14.50, 16.55, 18.55, 20.55 y 22.55: Notic. Sáb. trasn. 1.30.

★ **PARIS. Lavalle 769. 392-2016.** Cont. 14.30, 17.30, 20.10 y 23.30: INTERNADO DE MUCHACHAS VIRGENES; 13, 16, 19 y 21.50: EL MARIDO VIRGEN. P.m.18. Sáb. trasn. 1.30.

★ **PLAZA. Corrientes 939. 392-7577.** A las 13, 15, 17, 19, 21.10 y 23.10: Crónica de un deseo. P.m.18. Sáb. trasn. 1.30.

★ **PETIT PREMIER. Corrientes 1565. 46-2113.** A las 14, 16.50, 19.45 y 22.25. Sáb. y dgo. 19.45 y 22.25: LA REPUBLICA PERDIDA. S.r. Documental histórico. Sáb. y dgo. a las 14, 16 y 18: Recital en video. MENUDOMANIA. Refrig.

★ **SALA UNO. B. Sur Mer 549. 88-9420.** A las 15.30, 17.50, 20.10 y 22.30: PADRE PADRONE, de los hermanos Taviani. P.m.18. 15.10, 17.30, 19.50 y 22.10: Notic. Sáb. trasn. 0.15.

★ **SANTA FE 1. Santa Fe 1947. 44-8980.** A las 13.50, 16.10, 18.30, 20.50 y 23.10:

AMOR MIO ... BELLEZA MIA

P.m.18. Con: Giancarlo Giannini y Mariangela Melato. 13.30, 15.50, 18.10, 20.30 y 22.50: Notic. Sáb. trasn. 1.30.

★ **SANTA FE 2. Santa Fe 1947. 44-8980.** A las 13.25, 15.45, 18.5, 20.25 y 22.45:

JUEGOS DE GUERRA

S.r. 13.10, 15.25, 17.45, 20.5 y 22.25: Notic.

★ **SARMIENTO. Lavalle 852. 392-3338.** A las 13, 15, 17, 19, 21 y 23.10: Porky's. P.m.18. Sáb. trasn. 1.15.

★ **SELECT LAVALLE. Lavalle 921. 35-0235.** A las 13.15, 15.15, 19.15, 21.15 y 23.15: PINK FLOYD, THE WALL. P.m.18. 15, 17, 19, 21 y 23: Notic. Sáb. trasn. 1.20.

★ **STUDIO. Santa Fe 2541. 821-5845.** A las 14, 15.45, 17.35, 19.25, 21.20 y 23.15: PINK FLOYD, THE WALL. 15.35, 17.25, 19.15, 21.5 y 23: Notic. Sáb. trasn. 1.

★ **SUIPACHA. Suipacha 442. 392-1195.** A las 13, 15.30, 18, 20.30 y 22.55 y sáb. trasn. 1.20: DESAPARECIDO. P.m.18. Con Jack Lemmon y Sissy Spacek. Un filme de Costa-Gavras.

ALMAGRO

★ **BIOGRAFO UNO. Corrientes 4636.** Cont. 18, 20.15 y 22.30: E.T. el extraterrestre. Hablada en castellano. S.r. 17.45, 20 y 22.15: Notic.

★ **PALACIO DEL CINE. Rivadavia 3636. 982-4818.** Cont. 14.10, 18.10 y 22.20: El regreso del Jedi; 16.20 y 20.30: Los muchachos del verano. S.r.

★ **ROCA. Rivadavia 3753. 812-1517.** Cont. 14.30, 18.20 y 22.10: La ragazza de Trieste; 16.20 y 20.10: S.P.R.A.Y. P.m.18.

BELGRANO

★ **ATLAS BELGRANO. Av. Cabildo 2165. 781-7200.** Cont. 14.40, 16.45, 18.50, 21 y 23.10: Porky's; 14.20, 16.25,, 18.30, 20.40 y 22.50: Notic. P.m.18. Sáb. trasn. 1.

★ **CABILDO. Av. Cabildo 2347. 784-3852.** Cont. 14.45, 16.55, 19, 21 y 23.10: La ragazza de Trieste. P.m.18. Sáb. trasn. 1.10.

★ **FANTASY. Cabildo 685. 771-0686.** Cont. 14.40, 16.40 y 18.40: Travesuras de una bruja. S.r. 20.50 y 22.40: Heavy metal. P.m.18. Próximo estreno: Dumbo.

★ **GENERAL PAZ. Cabildo 2702. 781-1412.** A las 14.20, 17.10, 20 y 22.50: El día después. P.m.14. Sáb. trasn. 1.30.

★ **G. SAVOY. Cabildo 2829. 781-6500.** Cont. 14.30, 16.20, 18.30, 20.45 y 23: Amor mío ... belleza mía. P.m.18. Sáb. trasn. 1.15.

★ **LIDO. Av. Cabildo 3241. 701-2996.** Cont. 14.30, 18 y 21.20: Invasión a la Tierra; 16, 19.20 y 22.40: Los aventureros del tiempo. S.r.

★ **MIGNON. Juramento 2433. 784-3899.** Cont. 15, 17.30, 20 y 22.30: E.T. el extraterrestre. S.r. Sáb. trasn.

BOCA

★ **OLAVARRIA. Olavarría 635. 21-0454.** Cont. 14.30, 17.50 y 21.10: Plata dulce; 16.10, 19.30 y 22.50: No habrá más penas ni olvido. P.m.18. Sáb. trasn.

BOEDO

★ **CUYO. Boedo 858. 97-6975.** Cont. 15, 17.40, 20.15 y 22.45: El día después; 14.30, 17.20, 20 y 22.35: Notic. P.m.14. Sáb. trasn. 1.15.

★ **GRAN SAN JUAN. San Juan 3246. 97-4293.** Cont. 16.20, 19.40 y 22.40: Emmanuelle, esclava de la corrupción.; 14.30, 18 y 21.10: Terror en la pensión de las colegialas. P.m.18.

★ **LOS ANDES. Boedo 777. 97-4233.** Cont. 14.15, 17, 19.45 y 22.20: Superman; 16.30, 19.15 y 22.10: Notic. S.r.

★ **N. PALACE. San Juan 2461. 941-1723.** Cont. 14.30, 16.40, 18.40, 20.50 y 23: E.T. el extraterrestre; 16.30, 20.40 y 22.50: Notic. Sáb. trasn. a la 1.

CABALLITO

★ **MORENO. Rivadavia 5050. 90-4303.** Cont. 14.15, 16.30, 18.45, 20.55 y 23: E.T. el extraterrestre. S.r. 16.15, 18.30, 20.40 y 22.45: Notic.

COLEGIALES

★ **ARGOS. F. Lacroze 3455. 854-0673.** Cont. 15.10, 18.45 y 22.20: La ragazza de Trieste; 16.55 y 20.30: S.P.R.A.Y. P.m.18.

FLORES

★ **CONTINENTAL. Carabobo 945. 631-2218.** Cont. 16.20, 19.30 y 22.40: Emmanuelle, esclava de la corrupción; 14.40, 17.50 y 21: El sádico está suelto. P.m.18. Sáb. trasn.

★ **FENIX. Rivadavia 7802. 612-8858.** Cont. 16.20, 19.40 y 23: La bígama en apuros; 14.30, 17.50 y 21.10: Rambo. P.m.18.

★ **FLORES. Rivadavia 6661. 631-3701.** A las 15, 17.40, 20.20 y 23: El día después. P.m.14. Sáb. trasn. 1.20.

★ **GRAN RIVADAVIA. Rivadavia 8636. 69-1356.** Cont: 14.30, 18.20 y 22.30: Borsalino. 16.50 y 20.40: 48 horas.

★ **GRAND PRIX. Gaona 3263. 59-2551.** Cont. 15.15, 18.25 y 21.35: Titanes en el ring contraataca; 16.50 y 20: La magia de Los Parchis. S.r.

★ **LOPE DE VEGA. L. de Vega 17.44. 567-4343.** Cont. 16, 19.20 y 22.30: Sobreviviendo; 14.35, 17.40 y 21.5: Y... ¿dónde está el piloto? II P.m.14.

★ **PUEYRREDON. Av. Rivadavia 6871. 612-0389.** Cont. 15.15, 19.5 y 22.55: La ragazza de Trieste; 17.5 y 20.55: SPRAY P.m.18. Sáb. trasn. a las 1.

★ **RIVERA INDARTE. E. Indarte 44. 612-5500.** 14.40, 16.45, 18.50, 21 y 23.10: Porky's. P.m.18. Sáb. trasn.

★ **SAN JOSE. Rivadavia 7350. 611-5989.** Cont. desde las 14: Yo soy mía; Con mi mujer no puedo; Hotel de señoritas. P.m.18.

★ **SAN MARTIN. Av. Rivadavia 7060. 612-5416.** Cont. desde las 13.30: Aniversario de sangre; El regreso del puño de la serpiente. P.m.14. Sáb. trasn.

LINIERS

★ **GRAN LINIERS. Avda. Gral. Paz 44.** Cont. 15.30, 19.20 y 23: Sobreviviendo; 13.50, 17.10 y 21: Rocky. P.m.14.

★ **GRAN ODEON. Montiel 160. 641-7673.** Cont. 14.10, 18.25 y 22.30: El regreso del Jedi; 16.20 y 20.40: El Expreso de Chicago. S.r.

★ **MARTIN FIERRO. Avda. Gral. Paz 47.** Cont. 14, 15.50, 17.35, 19.20, 21.10 y 23: Tiburón III (En tercera dimensión). S.r.

MATADEROS

★ **ALBERDI. Juan B. Alberdi 6169. 68-0496.** Cont. 14, 18.15 y 22.30: El regreso del Jedi; 16.20 y 20.35: Romance de un pirata. S.r.

★ **EL PLATA. J. B. Alberdi 5751. 68-1118.** Cont. 16, 19.15 y 22.35: Travesuras de una bruja; 14.20, 17.35 y 20.50: El zorro y el sabueso. S.r.

★ **GRAN LUGANO. Murguiondo 4062. 601-3457.** Cont. 14.15, 18.15 y 22.20: Superman III; 16.30 y 20.30: Batalla más allá de las galaxias. S.r.

NORTE

★ **ATALAYA. Av. Córdoba 4633. 773-0700.** Cont. 16, 19.20 y 22.40: Flashdance; 14.20, 17.40 y 21: Locamente enamorado. S.r. Sáb. trasn.

★ **GRAN NORTE. Av. Santa Fe 3730. 72-8468.** Cont. 15, 17.35, 20.10 y 22.45: El día después; 17.20, 19.55 y 22.30: Notic. P.m.14.

★ **RIALTO. Cordoba 4287. 86-8764.** Cont. 16, 19.15 y 22.40: El cristal encantado; 14.30, 17.45 y 21: Y... ¿dónde está el piloto? S.r.

ONCE

★ **LORIA. Rivadavia 3058. 87-1436.** Cont. 14.20, 17.20, 20.10 y 23.15: Emmanuelle, esclava de la corrupción; 15.50, 18.55 y 21.45: Superdecamerón III. P.m.18.

★ **MAJESTIC. Pueyrredón 230. 87-9636.** Cont. 14, 17.5, 20.15 y 23.25: Crónica de un deseo; 15.35, 18.40 y 21.50: La isla de los placeres prohibidos. P.m.18.

PARQUE PATRICIOS

★ **RIVAS. La Rioja 2054. 91-1841.** Cont. 14.45, 18.30 y 22: Una aventura llamada Menudo; 16.30 y 20.30: Yo estoy con los hipopótamos. S.r.

VILLA DEL PARQUE

★ **BERNASCONI. M. Sastre 3195. 50-6462.** Cont. 14, 18.5 y 22.15: El regreso del Jedi; 16.15 y 20.20: Romance de un pirata. S.r.

★ **PARQUE. Cuenca 3250. 50-4448.** Cont. 14.30, 18.20 y 22.30: Superman III; 16.40 y 20.40: Dos superpolicías fuera de orden. S.r.

VILLA DEVOTO

★ **ACONCAGUA. Av. Gral. Mosconi 3260. 571-5208.** Cont. 16.20, 19.40 y 22.40: Rambo; 14.30, 18 y 21.20: Ator, el invencible. S.r.

★ **EUROCINE. N. York 3330. 50-1443.** Cont. 15, 18.25 y 22: Titanes en el ring contraataca; 16.45 y 20.10: La aventura de Los Parchis. S.r.

VILLA URQUIZA

★ **25 DE MAYO. Triunvirato 4438. 51-1859.** Cont. 15.40, 19.5 y 22.30: Fuga nocturna; 14.30, 17.35 y 21: Una Navidad con Mickey. S.r.

★ **GRAN URQUIZA. Bauness 2506. 51-2135.** Cont. 14.50, 18.10 y 21.40; El cristal encantado; 16.30 y 20.10: Y... ¿dónde está el piloto? Sáb. trans.

GRAN BUENOS AIRES

ZONA OESTE

★ **BELLA VISTA. Gran Pacífico.** Adelante Brasil; Ellos no usan smocking. P.m.18.

★ **CAMPO DE MAYO. Sargento Cabral.** Ruta 8 Km. 30. El retorno de Bruce Lee; Pandilla de renegados; El as del Kung fu. S.r.

★ **CASEROS. Paramount. 750-1438.** Emmanuelle, esclava de la corrupción; La profesora de ciencias naturales. P.m.18.

★ **CIUDADELA. Nuevo Ciudadela 653-5914.** Emmanuelle, esclava de la corrupción; Super decamerón erótico; Los desvíos del sexo. P.m.18.

★ **EL PALOMAR. Helios. 751-0425.** Titanes en el ring contraataca; La aventura de Los Parchis. S.r.

★ **GREGORIO DE LAFERRERE. Gran Laferrere. E. Echeverría 6160.** El regreso del dragón; El hombre de Hong Kong.

★ **HAEDO. Gran Rex. 659-7946.** Las travesuras de una bruja; La dama y el vagabundo. S.r.

★ **JOSE C. PAZ. Paz.** Titanes en el ring contraataca; La aventura de Los Parchis. S.r.

★ **LA TABLADA. Martín Güemes. 652-3055.** Superman III; Dos superpolicías fuera de orden. S.r.

★ **MERLO. Parque. 0220-23352.** Titanes en el ring contraataca; Superagentes y titanes. S.r.

★ **MORENO. Italiano.** Internado de muchachas vírgenes; La isla de los placeres prohibidos. P.m.18.

★ **MORON. Achaval. 629-9164.** Las enjauladas; Vestida para matar. P.m.18.

—**Morón. 629-5332.** Menudo; Kiss. S.r.

★ **RAMOS MEJIA. Gran Belgrano.** Adelante Brasil; Ellos no usan smoking. P.m.18.

—**San Martín.** Sobreviviendo; Rocky. P.m.14.

★ **SAN ANTONIO DE PADUA. Gran Sarmiento. 0220-21060.** La ardiente Emmanuelle; Las picardías del sexo. P.m.18.

★ **SAN MARTIN. Ateneo.** El cristal encantado; Rocky II. S.r.

—**Gran Plaza.** Emmanuelle, esclava de la corrupción; Intimidad ultrajada. P.m.18.

★ **SAN MIGUEL. Mayo. 664-1214.** El regreso del Jedi; Romance de un pirata. S.r.

—**San Miguel. 664-1569.** La ragazza de Trieste; S.P.R.A.Y. P.m.18.

★ **VILLA BOSH. Victor.** 16 años; Los crímenes del clan Manson. P.m.18.

★ **VILLA INSUPERABLE. Gran California.** La ardiente Emmanuelle; Las picardías del sexo. P.m.18.

ZONA SUR

★ **ADROGUE. Argentino. 294-0054.** El cristal encantado; Y... ¿dónde está el piloto? S.r.

—**Gran Adrogué.** El regreso del Jedi; Romance de un pirata. S.r.

★ **AVELLANEDA. Colonial. 201-7097.** Ardiente y pecadora; Ultraje en la cárcel de mujeres: Malos pensamientos. P.m.18.

—**Gral. Roca. 201-7928.** El boxeador chino; Los 4 del ave María; Octopussy.

—**Maipú.** Superman III; Superpolicía nuclear. S.r.

—**Mitre. 201-6249.** Flashdance; Rescate suicida. P.m.14.

—**San Martín. 201-0441.** El día después. P.m.14.

★ **BANFIELD. Gran Banfield. 242-3150.** Flashdance; Y... ¿dónde está el piloto?. P.m.14.

★ **BURZACO. San Martín. 299-0230.** Una aventura llamada Menudo; Kiss contra los fantasmas. S.r.

★ **LANUS. Opera. 241-2492.** Los estudiantes se divierten; El último tiburón. P.m.18.

—**Palacio del Cine. 241-6225.** El regreso del Jedi; El festival de los 3 chiflados. S.r.

—**Rex. 241-9329.** Flashdance; Y... ¿dónde está el piloto? II P.m.14.

—**Sarmiento. 241-8444.** Una aventura llamada Menudo; Kiss contra los fantasmas. S.r.

★ **LOMAS DE ZAMORA. Avenida. 245-2200.** El regreso del Jedi; El festival de los 3 chiflados. S.r.

—**Español. 243-0381.** Ultraje íntimo; Pasión impura. P.m.18.

—**Gran Lomas 244-4988.** Los estudiantes se divierten; El último tiburón. P.m.14.

★ **MONTE GRANDE. M. Grande.** Bruce Lee en Nueva Guinea; Pandilla de renegados. P.m.18.

★ **QUILMES. Cervantes. 253-1234.** Los estudiantes se divierten; El último tiburón. P.m.14.

—**Moderno. 253-0216.** Emmanuelle, esclava de la corrución; La svástica en el vientre. P.m.18.

★ **VALENTIN ALSINA. Gran Alsina. 208-8587.** Titanes en el ring contraataca; Superagentes y titanes. S.r.

★ **WILDE. Wilde. 207-7788.** Titanes en el ring contraataca; Superagentes y titanes. S.r.

CRONICA, Edición de la Tarde. Registro de la Propiedad Intelectual N° 188.180. Director: Ricardo Gangeme.
Redacción, Administración y Publicidad: Azopardo y Garay. Teléfonos: 361-1001/1051.

IDENTIFICAN TRAFICANTES

Presos Cuando Iban a Negociar 60 Kilos de Cocaína

Altos jefes policiales de la División Toxicomanía denunciaron hoy la existencia de importantes centros de consumo y de tráfico de drogas en el interior del país.

"La jefatura de la Policía Federal ha previsto que debemos intensificar los trabajos en el interior del país, donde lamentablemente, por una serie de circunstancias, no hemos podido actuar como quisiéramos", dijeron en una conferencia de prensa realizada esta mañana.

En la reunión con el periodismo participaron los comisarios, Luis Alberto Brizuela y Agustín Héctor Balaguer, jefe de la División Operaciones de Toxicomanía y jefe de Operaciones de División Brigadas Especiales, respectivamente, quienes informaron sobre el procedimiento realizado la semana pasada en el que se detuvo a una banda de traficantes secuestrándose casi 70 kilos de cocaína.

El procedimiento se efectuó en un lujoso departamento ubicado en la avenida Santa Fe y Azcuénaga, en pleno barrio Norte, derivando en un tiroteo con el saldo de un policía y un delincuente heridos.

Los delincuentes de nacionalidad brasileña fueron identificados como Francisco Silvero, Ignacio Weider, Julio Rojo y Sebastián Spinguer. Los bolivianos son Dolores Solar, Carlos Dolli, Beatriz Cuello y Miguel Silvano y los italianos Pascual Pantaleone y Jesús Roig.

Los funcionarios policiales dijeron que el valor de la cocaína pura secuestrada alcanzaba al millón doscientos mil dólares, pero que se puede elevar a los 300 ó 400 millones de dólares, cuando llega al consumidor final.

Señalaron que la organización tenía como "misión" la de servir de correo o "de mulas" como se dice en la jerga de los traficantes "para sacar la droga del país y distribuirla a Estados Unidos, Italia, Francia, España y Holanda".

Manifestaron que la investigación se orientó a través de la gente que entra al país en forma paulatina dado que saben que "éste es un puerto confiable en el reembarque de drogas para otras naciones".

Destacaron que se pudo determinar quiénes eran los integrantes de la banda por una exhaustiva averiguación en los hoteles céntricos, "donde generalmente se hospedan después de realizar el contacto persona a persona".

Ambos funcionarios sostuvieron que la droga había ingresado por la frontera con Brasil de Paso de los Libres en la provincia de Corrientes en una camioneta Fiat 147, "disimulada dentro de los paneles del rodado".

Tras asegurar que tuvieron contactos internacionales previos a la investigación informaron que entre los apresados figura un ciudadano italiano con antecedentes sobre el tráfico de drogas en España e Italia.

"Cuando ese contacto fue detectado en Argentina —afirmaron— provocó una consulta a nivel internacional de narcóticos con Italia, país que se interesa por el problema y confirma la calidad de este individuo como un representante de las organizaciones de narcotraficantes con asiento principal en territorio argentino".

Por otra parte, indicaron que en Europa funciona la "conexión latinoamericana" integrada por delincuentes de origen argentino, uruguayo, colombiano, chileno y paraguayo.

Asimismo, los jefes policiales destacaron la trascendencia del procedimiento efectuado ya que "motivó comunicaciones con las divisiones de narcóticos de Italia, España y Estados Unidos que se interesaron por el operativo y solicitaron antecedentes para efectuarlos en sus respectivos países".

Dijeron también que el consumo de drogas aumenta en todo el mundo en proporción geométrica "año a año y mes a mes y está resultando prácticamente imposible controlar la expansión y el tráfico, tanto en América como en Europa".

En cuanto a la Argentina señalaron que "además de país de tránsito en lo que se refiere a la cocaína, puede ir adquiriendo a medida que transcurra el tiempo, la calidad de país de consumo".

Al respecto, remarcaron que "cuando el territorio es utilizado como tránsito con el tiempo aparece como país de consumo".

Los jefes policiales denunciaron la existencia en el interior del país de centros de consumo y probablemente importantes redes de tráfico de drogas, aunque se lamentaron de no poder actuar como lo requieren las circunstancias.

De todos modos, aseguraron que "pronto vamos a estar en condiciones de hacerlo ya que descontamos la colaboración de las autoridades, de la policía del interior y de la población en general". Al referirse a las razones por la que Argentina es país de tránsito de drogas manifestaron que se debe a que mantiene una extensa frontera con países productores como Bolivia y que los aeropuertos tienen conexiones con todas las principales ciudades del mundo.

FALLECIO EL ARZOBISPO DE SANTA FE, MONSEÑOR ZAZPE

SANTA FE, 24 (De nuestro corresponsal).— El arzobispo de Santa Fe, Vicente Faustino Zazpe, falleció hoy en esta capital luego de permanecer internado desde el 3 del corriente en el centro de Investigaciones Neurológicas y Psiquiátricas, a consecuencia de una lesión cerebrovascular.

Si bien, a poco de ser internado el arzobispo experimentó una leve mejoría dentro de la gravedad inicial, nunca abandonó la sala de cuidados intensivos y su estado se fue deteriorando con la aparición de un cuadro infeccioso que no pudo ser neutralizado.

El prelado fallecido, de 63 años, había nacido en Buenos Aires el 16 de ferebro de 1920 y, luego de cursar sus estudios en el seminario de Villa Devoro y ser ordenado sacerdote, concluyó el doctorado en teología desempeñándose al frente de dos parroquias.

Fue entonces que el Papa Juan XXIII dispuso su consagración episcopal que se realizó el 4 de setiembre de 1961, siendo designado obispo de la Diocésis de Rafaela, que comprende los departamentos de castellanos, San Cristobal y 9 de Julio, en el centro oeste santafesino.

Al frente de la diocésis de Rafaela, creada en 1961, cumplió su actividad pastoral hasta el 27 de octubre de 1968, cuando asumió sus funciones de obispo coadjutor de la arquidiocésis de Santa Fe, con derecho a sucesión, ordenada por Pablo VI.

La titularidad del arzobispo estaba entonces a cargo del cardenal Antonio Fassolino y al producirse su fallecimiento el 14 de agosto de 1969, monseñor Zazpe asumió como Arzobispo de Santa Fe, cargo que conservó hasta su fallecimiento.

● LAS EXEQUIAS

Las autoridades de la arquidiocésis local informaron este mediodía que los restos del monseñor Vicente Zazpe, fallecido hoy a raíz de crisis cerebro vascular, serán inhumados el jueves venidero en horas de la tarde en la Catedral santafesina.

En tanto, el gobierno provincial adhirió duelo provocado por el deceso del prelado y tras conocerse la noticia puso observarse en los edificios públicos las banderas izadas a media asta, el mantenimiento de las puertas entornadas y la suspensión de todas las celebraciones oficiales programadas.

DESTACA ALFONSIN SENTIDO DEL DEBER DE LA POLICIA FEDERAL

El presidente Raúl Alfonsín felicitó hoy al personal de la Policía Federal por la acción desarrollada a través del Departamento de Toxicomanía que permitió, el martes de la semana pasada, secuestrar un cargamento de 66 kilogramos de clorhidrato de cocaína.

Alfonsín concurrió con tal motivo al Departamento Central de Policía, donde destacó que ese procedimiento constituyó "uno de los hechos más importantes de la historia" de la lucha contra la drogadicción.

En un mensaje que pronunció en el patio de Las Palmeras de la sede de la repartición, ante todo el personal de la policía reunido en las galerías del primero y segundo piso del edificio, el presidente manifestó su "enorme gusto de estar hoy aquí, en esta casa, para expresar a todos ustedes las felicitaciones en nombre del gobierno argentino".

Manifestó asimismo el "reconocimiento del pueblo de nuestro país por la magnífica acción que han realizado en el combate que desde tanto tiempo llevan a cabo contra la drogadicción".

Recalcó que el procedimiento realizado "ha constituido, sin duda, uno de los hechos más importantes en la historia de esta lucha y ha puesto de manifiesto el sentido de cumplimiento del deber, la honestidad y la dedicación y capacidad profesional de la Policía Federal".

"Reitero en consecuencia, —concluyó Alfonsín—, en nombre de mi gobierno y el mío propio, mi agradecimiento".

El Presidente llegó a las 12.15 al Departamento Central, donde fue recibido por el ministro del Interior, Antonio Tróccoli, y por el Jefe de la Policía Federal.

Tras los saludos Alfonsín pronunció su mensaje ante el personal policial y posteriormente, en el primer piso del edificio, dialogó con el comisario Di Vietri y con la plana mayor de la institución.

EL TIEMPO

MAXIMA: A las 15 horas **30°2**

MINIMA: 23°2 a las 6.50 hs. Humedad: 69%. Visibilidad: 10 kmts. Presión: 1086.0 milibares. Vientos del Este a 18 kph. **Pronóstico:** Nublado, variable, caluroso y húmedo. Vientos leves del Noreste.

- "ANGEL DE SMITH", LOCA POR PIMPINELO
- RAUL TAIBO FUE INVITADO POR MARADONA
- GRACIELA LYON YA PUDO SALIR DEL BAÑO
- PACHO O'DONNELL NO REPARTE EL JUEGO

En uno de los recitales brindados por el grupo **Pimpinela, los que le encontraron la manija a la pelota**, en el **Salón de las Américas del Hotel Provincial, de Mar del Plata,** fue dable observar un fenómeno que solo pudieron apreciar dos colegas que, prestamente, nos pasaron el dato. Los recitales, cabe destacarlo, **fueron un éxito total.** En medio de los espectadores se encontraban nuestros informantes, que en determinado momento comenzaron a escuchar unos **suspiros caldeados acompañados por un frufrú sospechoso.** Con discreción miraron de reojo hacia atrás y pararon la oreja. Entonces escucharon una voz femenina que, en **volcánico susurro,** decía: **"¡Qué bien está! ¡Me vuelve loca!"** Los comentarios estaban dirigidos a una dama que acompañaba a la dueña de esa voz, y **el blanco de esos comentarios era Joaquín, el mismísimo Pimpinelo.** ¿Quieren saber quién era la **fogosa?** ¡Nada menos que **una de las volcánicas rubias del trío de "Los Angeles de Smith"!**

● REDIMIDOS

Dicho sea de paso, nuestros colegas no son otros que los que quedaron patidifusos el otro fin de semana, **cuando vieron chicas totalmente desnudas que se metían en el mar.** Los mismos colegas (recalquemos) que vieron frustrados sus propósitos de intimar con las ninfulas cuando apareció el fotógrafo que las hacía brincar para una producción gráfica. Con el dato que nos pasaron sobre **el Pimpinelo deseado** se han redimido, chicos.

● GURU VOLADOR

Raúl Taibo, el gurú tenista, está a punto de partir rumbo a Barcelona. Según supo su amigo, **el productor Miguel Angel Vaccaro, el sudoroso,** habría sido invitado por **Maradona "and company".**

En cuanto a Vaccaro, hizo saber que el viernes último celebró su **90ª reunión consecutiva** en boliche de Núñez, donde entrega sus premios **Zebra de Oro.** Fueron **Silvia Montanari, la planchada, Miguel Angel Suárez,el decidor de verdades, Arturo Bonín, el tío socialista, y los puertorriqueños Hernán O'Neill y Junior Alvarez, además de Liliana Serantes, la melliza,** que portaba acompañante.

● AVISPERO REVUELTO

En redacción de revista de actualidad que publicó nota sobre el primer club **"gay"** que hay en Buenos Aires se reciben constantes llamados **de algunas figuras muy conocidas,** que tienen ganas de saber **"cómo es eso".** Queda en Ramos Mejía chicos. **Lo malo sería que estuviese en Dock Sud...**

● SOLIDARIDAD

Bajo el lema **"Solidaridad del pueblo con el pueblo"** se realizará esta noche, en la cancha del club **Platense,** un festival artístico destinado a recaudar fondos **para los inundados de Catamarca.** Dicen que si uno no tiene plata puede pagar la entrada con una manta, con un frasco de medicina o con comestibles. **(Peor el remedio que la enfermedad, pero...)** Actuarán **Litto Nebbia, el maullador, Alejandro Lerner, Chany Suárez, el Chango Farías Gómez, el dúo Canturbe y Jaime Torres,** en tanto que **Marcelo Simón y Mario Mintz** tendrán a su cargo la animación.

● CIGARRAS

Hoy, a las 20, conoceremos **"La cigarra",** el ciclo que Canal 11 pondrá en pantalla con figuras tales como **María Elena Walsh, la valerosa, Susana Rinaldi, la que canta mordiendo, y María Herminia Avellaneda, la factotum.** Un símbolo de la apertura que hay en la televisión...

● ¿SE ACUERDAN?

Los memoriosos que han ido a ver **"Sexocracia",** protagonizado por **Sergio Velasco Ferrero, el hilarante,** en el **Tabaris,** se encontraron con una figurita que hacía tiempo había desaparecido de circulación, y que ahora ha vuelto por sus fueros. Nos referimos a la modelo **Graciela Lyon,** la que se encierra en el baño para llorar, que hace dos o tres años descollara como secretaria de **Tato Bores, el farfullante.** Parece que la chica cumplió periplo por Brasil, de donde volvió acompañada. Mejor para ella.

● CAMARADAS

En la víspera llegaron los integrantes del cuerpo deportivo-coreográfico del ballet **"Moscú sobre hielo". Son nada menos que 90,** y se organizaron en contingentes que, luego de entregarse al descanso después de agotador viaje, se dieron a la tarea de verlo todo en poco tiempo. Unos quisieron ver ropa de cuero, otros prefirieron buscar lugares donde comer bifes y algunos optaron por ir a los barrios un poco más alejados.

● LO BUENO Y LO MALO

Los responsables de **"Vincent y los cuervos"** han comenzado a aplicar una rebaja del 50 por ciento en el precio de las localidades para estudiantes y jubilados. El incentivo rige los días jueves. Hasta aquí, lo bueno. Pasemos a lo otro... Los integrantes del elenco (o, al menos, algunos de ellos) han comentado su irritación por la actitud del autor, **Pacho O'Donnell, el adalid de la cultura popular,** que (dicen) se promociona en reportajes y **ni se acuerda de mencionarlos.**

● "INTERES NACIONAL"

Recién anoche se informó oficialmente que el gobierno declaró de interés nacional la 24ª edición del tradicional Festival de Folklore que se realiza en Cosquín, y que concluirá el 29 del corriente.